

000001

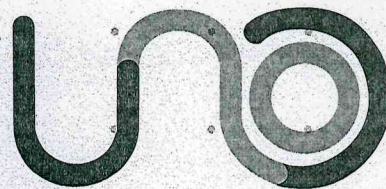

Unidad Nacional de Oftalmología

Ministerio de Salud Pública y Asistencia Social

No. Caso: VU-424277

REMITENTE:
DRA. YAMILE GIL LOZANO, PRESIDENTE CONSEJO DE ADMINISTRACION UNO

FECHA DE RECEPCIÓN: 08/01/2025

HORA DE RECEPCIÓN: 12:53:19 p.m.

USUARIO: PCYAC

Para seguimiento Ingrese al link "<https://web.mspas.gob.gt/Consultas>" o llame al teléfono 24447474 y pregunte por el número de caso arriba indicado - VENTANILLA UNICA SIAD.

Guatemala, 08 de enero de 2025
OFICIO-UNO-004-2025

Dra. Delmy Waleska Zeceña Alarcon
Directora a.i.
Dirección de Evaluación y Control a Entidades
No Gubernamentales Prestadoras de Servicios de Salud
Ministerio de Salud Pública y Asistencia Social
Presente

Estimada Dra. Zeceña:

Deseándole éxitos en sus actividades, por medio de la presente se hace entrega de la **MEMORIA DE LABORES DEL AÑO 2024** de la Unidad Nacional de Oftalmología.

Sin más que agregar me suscribo de usted.

Atentamente,

Dra. Yamile Gil Lozano
Médica y Cirujana
Oftalmóloga
Cól. 16702

Doctora Yamile Gil Lozano
Presidente Consejo de Administración
Unidad Nacional de Oftalmología



Unidad Nacional de Oftalmología

MEMORIA DE LABORES

CONVENIO

20-2024

Contenido

INTRODUCCIÓN	5
HISTORIA CLINICA DE TRAUMA	9
MISIÓN	11
VISIÓN	11
OBJETIVOS GENERALES	12
OBJETIVOS ESPECIFICOS	12
CARTERA DE SERVICIOS DE SALUD ESPECIALIZADOS	13
DETALLES DE SERVICIOS A CUBRIR CON.....	14
FONDOS DEL ESTADO	14
a) Emergencias de origen traumático oftalmológico y Consulta post registro por emergencia de origen traumático.	14
b) Cirugías oculares traumáticas	15
c) Consulta de seguimiento y/o rehabilitación de trauma ocular lo	16
d) Evaluación intrahospitalaria	17
e) Aplicación de laser a recién nacidos prematuros y otras emergencias pediátricas	18
PLAN DE SUPERVISIÓN, MONITOREO Y EVALUACIÓN.....	19
RESULTADOS DE LAS REUNIONES DEL COMITE	21
VISITAS RUTINARIAS DE LA DIRECCION DE EVALUACION Y CONTROL A ENTIDADES NO GUBERNAMENTALES PRESTADORAS DE SERVICIOS DE SALUD Departamento de Evaluación, Seguimiento y Monitoreo Técnico Financiero	23
DATOS ESTADISTICOS	24
Cuadro 1. Población beneficiada por cuatrimestre vs proyectado año 2024	24
Cuadro 2. Datos mensuales pacientes del inciso A Emergencias de origen traumático Oftalmológico realizadas durante el 2024.	25
Fuente: Elaboración propia en base a fichas y registros de pacientes atendidos	25
Cuadro 3. Datos mensuales pacientes del inciso B Cirugías oculares traumáticas oftalmológico durante el 2024.	25
.....	25
Fuente: Elaboración propia en base a fichas y registros de pacientes atendidos	25
Cuadro 4. Inciso B Tipo de cirugías oculares traumáticas oftalmológico al mes de octubre del 2024.	26

Cuadro 5. Datos mensuales pacientes del inciso C Re consulta por emergencia de origen traumático oftalmológico durante el 2024.	47
.....	47
Fuente: Elaboración propia en base a fichas y registros de pacientes atendidos.	47
Cuadro 6. Datos mensuales pacientes del inciso D Evaluación Hospitalaria de origen traumático oftalmológico durante el 2024.	47
.....	47
Fuente: Elaboración propia en base a fichas y registros de pacientes atendidos.	47
Cuadro 7. Datos mensuales pacientes del inciso E Aplicación laser a recién nacidos prematuros y otras emergencias pediátricas tales como cataratas, glaucoma congénita y estrabismo durante el 2024.	47
.....	47
Cuadro 8. Origen y porcentajes de pacientes que acuden a la Unidad Nacional de Oftalmología que son atendidos con fondos del estado	48
RESUMEN EJECUCIÓN FINANCIERA	49
.....	49
AUMENTO DE EMERGENCIAS DURANTE EL PERIODO 2024	50
RESUMEN DE EJECUCIÓN DE METAS FÍSICAS Y FINANCIERAS EN EL AÑO 2024	51
LOGROS E IMPACTOS	52
.....	54
ALGUNOS CASOS DE TRAUMA OCULAR	55

INTRODUCCIÓN

La Unidad Nacional de Oftalmología (UNO) en conjunto con el Ministerio de Salud Pública y Asistencia Social suscribieron Convenio (20-2024) en el cual el la Unidad Nacional de Oftalmología atendera de forma gratuita todos los pacientes de acuerdo a la proyección de metas, objetivos e indicadores consignados en el “Plan de Trabajo”, el cual incluye 5 puntos:

- a. Emergencias de origen traumático oftalmológico.
- b. Cirugías oculares traumáticas.
- c. Consulta post registro por emergencia de origen traumático.
- d. Evaluación intrahospitalaria.
- e. Aplicación de laser a recién nacidos prematuros y otras emergencias pediátricas.

La Unidad Nacional de Oftalmología se compromete por cada caso brindar atención médica inmediata, diagnostico, la mejor tecnología en procedimientos especiales uso de área de avastin, usos de sala de cirugías, instrumental y equipo especializado. Así como las instalaciones, servicios administrativos, contratación de personal médico, paramédico y así como la capacitación al personal.

UNIDAD NACIONAL DE OFTALMOLOGÍA
8va. Calle 5-64 Zona 11

contabilidad@oftalmologiaguatemala.com / PBX: 2210-0600 FAX: 2440 - 8400

Actualizado Diciembre 20:

Programación anual de metas físicas y servicios, año 2024

META	Atención Integral a Pacientes para la Rehabilitación Ocular	Enero	Febrero	Marzo	Abril	Totales	Total acumulado anual
	Meta/Servicio	Programado	Programado	Programado	Programado	Programado	Programado
1	Emergencias de origen traumático oftalmológico						
	Personas atendidas	275	275	275	275	1,100	1,100
2	Cirugías oculares traumáticas						
	Personas atendidas	116	116	116	121	469	469
3	Consultas de seguimiento y/o rehabilitación por emergencia de origen traumático						
	Personas atendidas	245	230	230	240	945	945
4	Consulta y/o Evaluación Intrahospitalaria						
	Personas atendidas	142	138	132	132	544	544
5	Aplicación laser a recién nacidos prematuros y otras emergencias pediátricas						
	Personas atendidas	85	80	86	81	332	332
	Total	863	839	839	849	3,390	3,390

	Servicio	Mayo	Junio	Julio	Agosto	Totales	Total acumulado anual
		Programado	Programado	Programado	Programado	Programado	Programado
1	Emergencias de origen traumático oftalmológico						
	Personas atendidas	275	275	275	275	1,100	2,200
2	Cirugías oculares traumáticas						
	Personas atendidas	116	115	119	117	467	936
3	Consultas de seguimiento y/o rehabilitación por emergencia de origen traumático						
	Personas atendidas	240	235	225	230	930	1,875
4	Consulta y/o Evaluación Intrahospitalaria						
	Personas atendidas	125	134	140	107	506	1,050
5	Aplicación laser a recién nacidos prematuros y otras emergencias pediátricas						
	Personas atendidas	87	83	82	80	332	664
	Total	843	842	841	809	3,335	6,725

	Servicio	Septiembre	Octubre	Noviembre	Diciembre	Totales	Total acumulado anual
		Programado	Programado	Programado	Programado	Programado	Programado
1	Emergencias de origen traumático oftalmológico						
	Personas atendidas	275	275	275	275	1,100	3,300
2	Cirugías oculares traumáticas						
	Personas atendidas	111	118	116	119	464	1,400
3	Consultas de seguimiento y/o rehabilitación por emergencia de origen traumático						
	Personas atendidas	230	240	225	230	925	2,800
4	Consulta y/o Evaluación Intrahospitalaria						
	Personas atendidas	110	115	125	100	450	1,500
5	Aplicación laser a recién nacidos prematuros y otras emergencias pediátricas						
	Personas atendidas	87	85	81	83	336	1,000
	Total	813	833	822	807	3,275	10,000

Elaborado por: Maria Liliana Ruiz Rodriguez
Cargo: Gerente Administrativo Financiero
Fecha: Diciembre 2023

Firma: _____
Autorizado por: Alfonso Wer Rodríguez
Cairo:

HISTORIA CLINICA DE TRAUMA

La Clínica de Trauma Ocular fue iniciada por el Dr. Arturo Quevedo , quien debido a la gran cantidad de pacientes con Trauma Ocular atendidos en nuestras instalaciones instó al Jefe de Residentes del año 2004 a hacerse cargo de dichos casos, para que estos fueran presentados a él para su manejo, sin embargo en ese entonces no se contaba con una estructura propiamente dicha se veían casos de emergencias indistintamente en todas las clínicas y no se contaba con un espacio físico propio de Trauma Ocular, sin embargo fue así como se inició el camino. Durante el año 2005 y 2006 los pacientes con trauma ocular eran manejados por el grupo de turnos y referidos a cada clínica según especialidad y los menores de edad eran manejados en la clínica de Oftalmopediatría.

Fue en Diciembre 2006 cuando se hizo el planteamiento para la formación de una clínica de Trauma Ocular con un espacio físico definido y la clínica inicia sus actividades en enero 2007 a cargo de la Dra. Luz Marina Galindo Rodas, Oftalmóloga quien realizó un fellowship en la clínica de Segmento Anterior en el año 2004, fue jefe de la clínica de Segmento anterior 2005-2006, la Dra. Galindo inicia la atención de pacientes exclusivamente de Trauma Ocular teniendo a su cargo a residentes de primero, segundo y tercer año. En el año 2008 contamos con la rotación del jefe de residentes lo cual nos permitió agilizar en todo momento la atención clínica y quirúrgica. Inicialmente la atención fue enfocada a adultos, sin embargo en marzo del 2008 se planteó la atención en la clínica de trauma ocular a todos los pacientes niños y adultos razón por la cual desde entonces brindamos atención de emergencia a TODOS LOS PACIENTES QUE CONSULTEN POR TRAUMA.

En diciembre 2008 ante la necesidad de una mejor cobertura en la atención del volumen de pacientes se plantea la necesidad de incrementar el staff de Trauma Ocular y debido a un alto porcentaje de lesiones en segmento anterior se incorpora a la Clínica de trauma ocular como jefe de clínica a la Dra. Wendy Reyes quien realizo en 2008 fellowship en segmento anterior. Por lo que se inicia la integración de la clínica al comité de docencia. Iniciando la realización del programa clínico de la clínica de trauma ocular y el programa quirúrgico de los residentes, así como la formación del reglamento de la clínica y la modificación del reglamento de los turnos.

En junio 2011 se inaugura la clínica de trauma ocular ubicada en la emergencia del hospital Roosevelt ofreciendo una atención gratuita a los pacientes con trauma ocular debido a la firma de un convenio entre la UNO y el Ministerio de Salud. Dicha clínica cuenta con un equipamiento completo para evaluación de pacientes, material y equipo para realizar procedimientos quirúrgicos menores. Actualmente el Jefe de esta clínica es el Dr. José Santos Romero Estrada.

MISIÓN

El área de Trauma Ocular pretende buscar, descubrir, comunicar y conservar los conocimientos básicos y suficientes que permitan una aproximación quirúrgica en el acto médico, con fundamento en una concepción ética del hombre, su salud y su entorno próximo y global, proyectándose al progreso de la sociedad.

Al hacer reconocimiento incondicionado de la vida humana, de la persona y de la familia en la sociedad, comprende que tener acceso violento a la corporalidad, como instrumento de restauración, preservación y mantenimiento de la salud, implica el desarrollo de unas habilidades y unos criterios éticos, científicos, actualizados, estandarizados, serios y siempre acordes a la mejor opción, en donde, a la luz del pensamiento ético, prevalecen los intereses de cada individuo afectado, entendiéndose al médico como un actor al servicio de la integralidad humana.

La clínica de Trauma se caracteriza por manejar pacientes oftalmológicos en área médica y quirúrgica compleja, tanto a nivel ocular como sistémico, representando estos pacientes retos clínicos que van desde preservación de la integridad del globo ocular hasta mejoría de la agudeza visual.

Los pacientes con trauma ocular, en su mayoría presentan afección tanto del segmento anterior como del segmento posterior, por lo que su manejo especializado y rápido determina en gran parte el pronóstico visual final. Son pacientes por estadística en su mayoría jóvenes y económicamente activos, lo que enfatiza la importancia de ofrecer el mejor tratamiento posible.

VISIÓN

Ser la clínica de Trauma ocular referente en el continente americano, constantemente actualizada y a la vanguardia con manejo integral junto a todas las especialidades de la Unidad Nacional de Oftalmología. La clínica cuenta con la más alta tecnología para diagnóstico médico y documentación de los casos de todos los pacientes que visitan la clínica.

La atención se realiza a través de médicos residentes y especialistas con enfoque y calidez humana considerando los aspectos emocionales y sociales del paciente para otorgar la mejor atención. Creemos que la clínica es capaz de generar investigación para detectar problemas que nos afectan como sociedad y generan a pacientes víctimas de trauma ocular lo cual tiene un alto costo para el país y vida misma de los pacientes.

OBJETIVOS GENERALES

Capacidad de una atención integral oftalmológica con énfasis en Trauma Ocular, ofreciendouna alta calidad y eficiencia en cada una de sus áreas.

OBJETIVOS ESPECIFICOS

- ✓ Mantener un equipo de trabajo disciplinado, unido, honesto y eficiente en la clínica de Trauma Ocular.
- ✓ Estimular al médico Residente en formación a poner en práctica su criterio clínico, así como su capacidad quirúrgica en las diferentes áreas de la clínica de Trauma Ocular.
- ✓ Formar y entrenar al médico Residente en técnicas quirúrgicas de vanguardia que ofrezcan resultados visuales ópticos, siempre y cuando se cuente en la clínica con el equipo e insumos necesarios otorgados por la Unidad Nacional de Oftalmología y las autoridades médico-administrativas encargadas.
- ✓ Diagnosticar el estado de salud o enfermedad del individuo de manera acertada y oportuna con la utilización de los recursos diagnósticos adecuados.
- ✓ Determinar, indicar y aplicar, el manejo terapéutico al individuo, de manera precisa, oportuna, coherente, pertinente y con la utilización de las herramientas terapéuticas científicamente reconocidas y vigentes.
- ✓ Determinar la necesidad y el tipo de rehabilitación más favorable para el individuo, en procura de la reincorporación del sujeto a sus actividades y la reducción de las secuelas

CARTERA DE SERVICIOS DE SALUD ESPECIALIZADOS

En la Unidad Nacional de Oftalmología de Guatemala se tiene como objetivo principal, poseer la capacidad de una atención integral oftalmológica en todas sus ramas. Anualmente se firma Convenio con el Ministerio de Salud Pública y Asistencia Social para prestar los servicios de emergencia ocular de forma gratuita, ofreciendo una alta calidad y eficiencia en cada una de sus áreas.

El área de trauma ocular pretende buscar, descubrir, comunicar y conservar los conocimientos básicos y suficientes que permitan una aproximación quirúrgica en el acto médico, con fundamento en una concepción ética del hombre, su salud y su entorno próximo y global, proyectándose al progreso de la sociedad.

Al hacer reconocimiento incondicionado de la vida humana, de la persona y de la familia en la sociedad, comprende que tener acceso violento a la corporalidad, como instrumento de restauración, preservación y mantenimiento de la salud, implica el desarrollo de unas habilidades y unos criterios éticos, científicos, actualizados, estandarizados, serios y siempre acordes a la mejor opción, en donde, a la luz del pensamiento ético, prevalecen los intereses de cada individuo afectado, entendiéndose al médico como un actor al servicio de la integralidad humana.

La clínica de Trauma se caracteriza por manejar pacientes oftalmológicos en área médica y quirúrgica compleja, tanto a nivel ocular como sistémico, representando estos pacientes retos clínicos que van desde preservación de la integridad del globo ocular hasta mejoría de la agudeza visual.

Los pacientes con trauma ocular, en su mayoría presentan afección tanto del segmento anterior como del segmento posterior, por lo que su manejo especializado y rápido determina en gran parte el pronóstico visual final. Son pacientes por estadística en su mayoría jóvenes y económicamente activos, lo que enfatiza la importancia de ofrecer el mejor tratamiento posible.

DETALLES DE SERVICIOS A CUBRIR CON FONDOS DEL ESTADO

a) Emergencias de origen traumático oftalmológico y Consulta post registro poremergencia de origen traumático.

La consulta externa inicia su atención a pacientes a las 7:00 a 16:00 horas de lunes a viernes, se atenderán en la 8va. Calle 5-64 zona 11 Colonia el Progreso. En horas no hábiles, fines de semana y días festivos la Clínica de Trauma Ocular atiende las 24 hrs. en emergencias del Hospital Roosevelt.

Cada Residente tiene un día específico asignado y responsable de la consulta externa, de no haber cirujías, el residente a cargo de procedimientos quirúrgicos ayudara en la consulta externa y procedimientos especiales según el caso. El residente asignado a consulta externa de mayor jerarquía será el responsable de clasificar en ausencia del jefe de la Clínica de Trauma Ocular a los pacientes que consulten por emergencia en general, ubicándolos en las clínicas donde mejor convenga para el beneficio del paciente.

Serán vistos pacientes que consulten por Trauma Ocular específicamente, los cuales serán previamente documentados por Admisión de la Unidad Nacional de Oftalmología, incluyendo emergencias de trauma ocular.

Las reconsultas de la clínica de trauma ocular deberán ser anotadas en las respectivas agendas de cada residente para tener un mejor control y seguimiento de los pacientes a fin de personalizar la consulta externa. Por lo que al solicitar la consulta a admisión deberá ir colocado el día de la re-consulta, hora de la cita y residente responsable de la consulta. Los pacientes vistos en turno y referidos a la clínica de Trauma Ocular deberán ser documentados y previamente será entregado al archivo de la Clínica la hoja de Evaluación Oftalmológica, la cual deberá estar firmada y sellada por el médico responsable. En dado caso se haya realizado algún estudio adicional como rayos X, anotar en dicha hoja el número de radiografía.

Bajo ninguna razón, se le negará la atención a ningún paciente de la clínica que sea post operado, acuda por emergencia o provenga de muy lejos sin importar la hora de consulta. Los casos que no apliquen serán consultados al Jefe de Clínica.

La consulta externa termina hasta que el último paciente sea evaluado, el residente de mayor jerarquía será el último en retirarse para orientar y resolver dudas de los de menor jerarquía. El personal de admisión acatará cambios e indicaciones únicamente del jefe de la Clínica. Todo permiso será solicitado personalmente al jefe de la Clínica.

Los pacientes que ingresen por la emergencia del Hospital Roosevelt, pero sean ambulatorios serán referidos a la Clínica de Trauma Ocular y documentados para ser evaluados en dicha clínica. Los pacientes que por alguna razón necesiten estudios o que no estén descargados por los servicios inter-consultantes serán vistos en su momento oportuno para no dejar sola la clínica de consulta externa.

b) Cirugías oculares traumáticas

Los métodos de diagnóstico y tratamiento que complementan el manejo eficiente y preciso del paciente de la Clínica de Trauma Ocular serán realizados por el residente de segundo y tercer año que roten por la clínica supervisados en todo momento por el Jefe de Clínica.

Todo procedimiento realizado por residente deberá ser registrado con fines estadísticos y deberá ser firmado y sellado. Los residentes que realicen procedimientos especiales deben tener un amplio conocimiento de estos y en caso de complicaciones o dudas tener la asesoría del Jefe de Clínica. Todo paciente referido de otra institución o clínica para realizarle procedimientos de láser deberá ser evaluado en conjunto con el Jefe de Clínica para su autorización.

Toda intervención quirúrgica por trauma ocular será realizada por el Residente de la Clínica de Trauma Ocular asignado para ese día, sin importar la hora de consulta o ingreso del paciente a tratar, teniendo la asistencia del Jefe de Clínica o de otro residente de trauma o turno según la hora. En la sala de operaciones del 4to. Nivel o de pediatría serán realizados los procedimientos que por razones administrativas no pueden realizarse en la sala de operaciones de la Unidad Nacional de Oftalmología, o todos aquellos procedimientos realizados simultáneamente con otros departamentos del Hospital Roosevelt. Dichos procedimientos deberán ser registrados con fines estadísticos en el libro de cirugías del cuarto piso o pediatría y además en el libro de la clínica de trauma ocular sin excepción. La Clínica de Trauma Ocular realiza procedimientos quirúrgicos diversos que demandan del cirujano una alta destreza y capacidad quirúrgica.

El médico residente tendrá asignado un día específico para realizar las cirugías de Trauma Ocular, dominando a detalle la teoría de cada una de las técnicas quirúrgicas del área, así como poseer criterio clínico preciso para la toma de decisiones para el buen manejo de cada caso.

Todas las cirugías serán supervisadas Según complejidad, dificultad e indicación por el jefe de la Clínica o residentes en proceso de formación.

La Jefatura de la Clínica, no arriesgara en ningún momento el bienestar de los pacientes quirúrgicos, por lo que los residentes que ejerzan como cirujanos deberán demostrar sus conocimientos y habilidades a un muy alto nivel que garantice la seguridad y éxito del procedimiento quirúrgico. Todo paciente debe de ser programado para cirugía debe ser conocido y avalado por el Jefe de Clínica, debe cumplir con el protocolo preoperatorio y consentimiento informado.

Los procedimientos quirúrgicos por trauma ocular serán ubicados cualquier día de la semana, según disponibilidad de quirófano y anestesista. El trámite respectivo dependerá directamente del residente encargado de cirugía según el día asignado.

Todo paciente con papelería incompleta o que no sea conocido por el Jefe de Clínica, será cancelado del programa y el cirujano responsable amonestado. Toda anomalía o complicación deberá ser reportada de inmediato al Jefe de Clínica.

Las cirugías durante los turnos deberán ser realizadas por el residente según destreza basándose en el reglamento de trauma ocular, todo procedimiento tendrá que ser realizado bajo supervisión estrictamente durante todo el año no arriesgando al paciente en ningún momento y evitando así reintervenciones innecesarias.

Los médicos cirujanos no podrán abandonar Sala de Operaciones hasta haber asegurado el bienestar y egreso satisfactorio de su paciente al área de recuperación.

Todo procedimiento contaminado será realizado en sala de operaciones octava, será incluido en programa y de ser posible efectuado en forma simultánea al resto de procedimientos.

c) Consulta de seguimiento y/o rehabilitación de trauma ocular lo

Los casos no resueltos en la visita de emergencia o en la intervención quirúrgica y requiera de multiplex reconsultas y procesos de rehabilitación visual ya sea de tratarse de una prótesis, un lente de contacto específico o de siguientes intervenciones según lo que el médico consideres en cada caso. Las reconsultas de la clínica de trauma ocular deberán ser anotadas en las respectivas agendas de cada residente para tener un mejor control y seguimiento de los pacientes a fin de personalizar la consulta externa. Por lo que al solicitar la consulta a admisión deberá ir colocado el día de la re- consulta, hora de la cita y residente responsable de la consulta. Los pacientes vistos en turno y referidos a la clínica de Trauma Ocular deberán ser documentados y previamente será entregado al archivo de la Clínica la hoja de

Evaluación Oftalmológica, la cual deberá estar firmada y sellada por el médico responsable. En dado caso se haya realizado algún estudio adicional como rayos X, anotar en dicha hoja el número de radiografía.

d) Evaluación intrahospitalaria

La Unidad Nacional de Oftalmología se caracteriza por manejar pacientes referidos de otros hospitales regionales referidos que presentan patologías serias y de manejo complejo tanto a nivel ocular como sistémico. Cualquier paciente remitido a la Unidad con referencia de las interconsultas de pacientes de la emergencia del Hospital Roosevelt serán responsabilidad del residente de primer año de turno, supervisado en todo momento por el residente de mayor jerarquía encargado de la consulta externa ese día y por el Jefe de Clínica.

Las interconsultas de pacientes de la emergencia del Hospital Roosevelt serán responsabilidad del residente de primer año de turno, supervisado en todo momento por el residente de mayor jerarquía encargado de la consulta externa ese día y por el Jefe de Clínica.

Hospital Nacional y que tenga una emergencia de origen traumático, emergencia pediátrica o retinopatía del prematuro, será atendido en la clínica de subespecialidad oftalmológica que le corresponda.

El área física se encuentra en el tercer piso del Hospital Roosevelt, adyacente a las salas de Cirugía y Ortopedia de Adultos.

El área de encamamientos se extiende a los demás servicios de adultos y niños del Hospital Roosevelt, en el caso de ínter consultas por trauma ocular en las que existen complicaciones sistémicas serias que acompañan al paciente enfermo.

La visita a este servicio es diaria y obligatoria para todos los residentes durante el tiempo que dure su rotación. El médico está encargado de pasar consulta en cada subespecialidad que sea solicitado, debe llevar insumos, equipo y medicamentos específicos de oftalmología para poder prestar el servicio adecuadamente.

El seguimiento por la consulta externa estará a cargo de las clínicas que hayan intervenido quirúrgicamente al paciente.

e) Aplicación de laser a recién nacidos prematuros y otras emergencias pediátricas

El desarrollo visual comienza las primeras semanas de vida y es esencial la adecuada estimulación de manera oportuna y rápida para que pueda rehabilitarse la visión por lo que se considera prioridad y emergencias oftalmológicas el tratamiento de cataratas pediátricas, glaucomas, leucocorias secundario a anomalías en retina, córnea, que amenazala visión.

El nacimiento prematuro es la causa principal de muertes en recién nacidos y actualmente la segunda causa de muerte en niños menores de 5 años. Cada año 15 millones de bebé nacen antes de tiempo, es decir, 1 de cada 10 bebés a nivel mundial y más de 1 millón muere debido a complicaciones del nacimiento prematuro. Muchos de los sobrevivientes enfrentan una vida de discapacidad, incluyendo problemas de aprendizaje, visuales y auditivos y existe una tasa entre el 5-18% de nacimientos prematuros en los 184 países del mundo.

La retinopatía del prematuro es una enfermedad vaso proliferativa que afecta a los recién nacidos prematuros y se produce en el momento del desarrollo y maduración vascular. Es la causa más frecuente de ceguera infantil en países desarrollados y la responsable de la epidemia en curso de ceguera infantil prevenible en países en desarrollo.

La Unidad Nacional de Oftalmología está comprometida con el país a trabajar en la prevención de la ceguera infantil, reforzando el Proyecto de Tamizaje de ROP, en cuanto a la evaluación y tratamiento oportuno ampliando su cobertura a otros centros hospitalarios.

PLAN DE SUPERVISIÓN, MONITOREO Y EVALUACIÓN

La Unidad nacional de Oftalmología cuenta con controles internos bien establecidos de ejecución tanto física como financiera.

El control financiero se lleva a través de un ERP robusto y confiable, SAP Business One el cual nos permite supervisar, monitorear y evaluar la ejecución diaria presupuestada.

El control físico se lleva a través del sistema OFTALMOSALUS que se implementó en diciembre del año 2023, por lo tanto ya se tienen resultados visibles en estadística y en historiales médicos para todo el año 2024.

Anualmente se realiza un POA alineado con la realidad por lo tanto en relación al monitoreo y al alcance de las metas técnicas establecidas, se cuenta con un sistema CRM hecho a medida. Este sistema nos permite llevar un control de todo paciente ingresado a la Unidad. Se recoge una ficha completa de datos del paciente y los diagnósticos y todos los tratamientos a los cuales se someten y se guarda papeleta con firma haciendo constar que se le han prestado los servicios de forma gratuita con fondos del Ministerio de Salud Pública y Asistencia Social. Esta estadística sirve además como referencia Nacional ya que el informe mensual es enviado al INE, como referencia para poder contactar a pacientes y llevar todos los datos solicitados.

Se tiene 2 auditorías anuales:

1. Realizada por la auditoría interna del Ministerio de Salud pública y Asistencia social
2. Realizada por la Contraloría General de Cuentas (ente fiscalizador de la Unidad)

Estas 2 auditorías nos permiten establecer parámetros de medición y evaluación continua ya que siempre se trabaja y se esmera en dar seguimiento y cumplimiento a recomendaciones.

Todos los meses se realiza una reunión a nivel de Consejo de Administración, ente encargado de supervisar y tomar decisiones, sobre el uso de fondos en donde se discute el alcance de las metas físicas y financieras tanto en operativa de fondos del estado como en operativa de fondos propios esto en conjunto nos permite tener una supervisión continua.

Anualmente la comisión técnica de evaluación del MSPAS realiza visitas corroborando las metas, el alcance de las mismas y verifica la información por lo tanto realiza una evaluación continua de la ejecución y el servicio prestado a pacientes.

Como plan específico se considera los siguientes puntos:

1. El último día de cada mes se hace una presentación de cada caso quirúrgico y el proceso de atención, detección y seguimiento de cada uno de los pacientes atendidos bajo convenio del MSPAS.
2. Se creará un equipo de trabajo integral compuesto por un miembro del equipo de estadística, un miembro del equipo de ejecución financiera, un miembro de junta directiva y la clínica de atención de trauma y de oftalmopediatría
3. Este equipo realizará una reunión trimestral en donde se presentará el informe de avance físico y financiero, se hará un muestreo de expedientes y se añadirá la presentación de casos quirúrgicos realizados en esos tres meses. La reunión permitirá discutir:
 - a. Si se están alcanzando metas
 - b. Si se está cumpliendo con las solicitudes en cada expediente de paciente
 - c. Si la resolución de los casos quirúrgicos se está dando a través del protocolo médico realizado
4. En cada reunión se irá tomando decisiones para mejoras y el logro de metas propuestas por la Unidad Nacional de Oftalmología en el Plan Operativo Anual 2023.

El comité de Plan de Supervisión, monitoreo y Evaluación está integrado por los siguientes integrantes:

Directora Medica	Dra. Yamile Gil
Gerente Administrativo - Financiero	Licenciada María Liliana Ruiz
Jefe de Clínica de Trauma	José Santos Romero Estrada
Jefe de Residentes	Dra. Marian Raquel Reyna Gordillo
Coordinadora de Consulta Externa	Lilian Lucia Santos Carrillo
Área de Contabilidad	Bianca Clara Rocio Morataya Perez
Asistentes	
Representante de Consejo Administrativo	Dr. Edwin Rolando Estrada Alvizures
Residente III, Residente II, Residente I	Realizan rotaciones por mes
Secretaria	Liliana Eugenia Pineda de León

RESULTADOS DE LAS REUNIONES DEL COMITE

El comité del Plan de Supervisión, Monitoreo y Evaluación, está consciente del trabajo, constancia y responsabilidad que se tiene como Unidad. Siguiendo las bases con el Plan de Trabajo Anual (POA) 2024.

Nos enfocamos en el control y seguimiento de los indicadores y metas, se muestran estadísticas del total de pacientes vistos en la Clínica de Trauma Ocular sede central y la que está ubicada dentro de la emergencia del Hospital Roosevelt. En las reuniones el tema principal es la presentación de la atención integral a paciente para la rehabilitación ocular y el control de establecer metas para mejorar a corto plazo como por ejemplo:

- ✓ La Durante los primeros meses se incrementó las metas asignadas, por lo cual se autoriza al médico de turno llevar el ultrasonido portátil, esto con el fin de facilitar la evaluación de los pacientes en horarios inhábiles.
- ✓ Se considera que el incremento de primeras consultas a la clínica de Trauma Ocular es debido a las referencias de las sedes departamentales
- ✓ A partir de marzo se llevara control de los pacientes que van a cirugía de orbita.
- ✓ Se establece que deben de estar pendientes del personal médico residentes utilice los equipos de forma adecuada, si el equipo sufre algún inconveniente debe de ser reportado inmediatamente al área administrativa con Lili Pineda.

VISITAS RUTINARIAS DE LA DIRECCION DE EVALUACION Y CONTROL A ENTIDADES NO GUBERNAMENTALES PRESTADORAS DE SERVICIOS DE SALUD Departamento de Evaluación, Seguimiento y Monitoreo Técnico Financiero

El objetivo general de esta comisión es evaluar la calidad y desempeño técnico, administrativo y financiero de las entidades de asistencia social que reciben aportes y o administran fondos públicos del Ministerio de Salud Pública y Asistencia Social.

Los objetivos específicos son evaluar la calidad de atención a los pacientes atendidos, revisar el avance de ejecución física y financiera de la información establecida en el Plan de Trabajo Anual y verificar el cumplimiento de aspectos técnicos y administrativos establecidos en los convenios suscritos estos con las entidades de salud y asistencia social que reciben aportes del Ministerio de Salud y Asistencia Social.

Informe Técnico de visita a entidades que reciben aporte y /o administrar fondos del MSPAS fechas de visita 3, 4, 5 de mayo, 22, 23, 24 de julio y 17, 18 de octubre del los cuales brindaron los siguientes avances.

- ✓ A marzo del 2024 los cumplimientos de las metas estaban cumplidas al 118% de lo programado en primer trimestre
- ✓ Desde principios de año se reporta alta demanda en pacientes con traumatismos oculares los cuales son financiados por la entidad.
- ✓ El plan de manejo de Desechos Sólidos Certificado de ECOTERMO en el servicio de recolección, transporte, tratamiento y disposición de los desechos dio-infecciosos y desechos sólidos Hospitalarios que comprenden en desechos común, bioinfecciosos, punzo cortante y especial vigente hasta 31 de diciembre del 2024.
- ✓ Los expedientes de los beneficiarios se constató que están debidamente ingresados.
- ✓ Se evaluó que la Unidad Nacional de Oftalmología no cuenta con lista de espera para los beneficiarios, ya que se les brinda atención medica de inmediato.
- ✓ Licencia sanitaria vigente hasta el 9 de diciembre del 2025.
- ✓ Se realizaron entrevista a un porcentaje de beneficiarios, encontrándose satisfechos con el servicio y trato de los pacientes.
- ✓ Los expedientes que fueron analizados están en resguardo de los mismos y con la información requerida.
- ✓ La unidad cuenta con todos los pacientes de trauma ocular atendidos al 100%.
- ✓ La información pública es presentada y publicada en el tiempo estipulado.

DATOS ESTADISTICOS

A continuación, se detalla la población beneficiada por dicho convenio

Cuadro 1. Población beneficiada por cuatrimestre vs proyectado año 2024

CUATRIMESTRE VS LO PROYECTADO 2024										
Inciso	Meta	Servicio	Primer cuatrimestre		Segundo cuatrimestre		Tercer cuatrimestre		Total Acumulado	
			Programado	Ejecutado	Programado	Ejecutado	Programado	Ejecutado	Programado	Ejecutado
a	1	Emergencias de origen traumático oftalmológico								
		Personas atendidas	1,100	916	1,100	992	1,100	1,135	3,300	3,043
b	2	Cirugías oculares traumáticas								
		Personas atendidas	469	646	467	732	464	764	1,400	2,142
c	3	Consulta de seguimiento y/o rehabilitación por emergencia de origen traumático								
		Personas atendidas	945	1,610	930	1,719	925	1,511	2,800	4,840
d	4	Consulta y/o Evaluación hospitalaria								
		Personas atendidas	544	523	930	768	450	772	1,500	2,063
e	5	Aplicación laser a recién nacidos prematuros y otras emergencias pediátricas								
		Personas atendidas	332	506	332	499	336	487	1,000	1,492
			3,390	4,201	3,759	4,710	3,275	4,669	10,000	13,580

Fuente: Elaboración propia en base a fichas y registros de pacientes atendidos

Cuadro 2. Datos mensuales pacientes del inciso A Emergencias de origen traumático Oftalmológico realizadas durante el 2024.

Inciso	META	SERVICIO	Ene	Feb	Mar	Abr	May	Jun	Jul	Ago	Sep	Oct	Nov	Dic	TOTAL ACUMULADO ANUAL
			EJE	EJE	EJE	EJE	EJE	EJE	EJE	EJE	EJE	EJE	EJE	EJE	EJE
a	1	Emergencias de origen traumático oftalmológico													
		Personas atendidas	232	220	198	266	220	176	282	314	261	314	291	269	3,043

Fuente: Elaboración propia en base a fichas y registros de pacientes atendidos

Cuadro 3. Datos mensuales pacientes del inciso B Cirugías oculares traumáticas oftalmológico durante el 2024.

Inciso	META	SERVICIO	Ene	Feb	Mar	Abr	May	Jun	Jul	Ago	Sep	Oct	Nov	Dic	TOTAL ACUMULADO ANUAL
			EJE	EJE	EJE	EJE	EJE	EJE	EJE	EJE	EJE	EJE	EJE	EJE	EJE
b	2	Cirugías oculares traumáticas													
		Personas atendidas	163	148	155	180	190	163	172	207	211	213	188	152	2142

Fuente: Elaboración propia en base a fichas y registros de pacientes atendidos

Cuadro 4. Inciso B Tipo de cirugías oculares traumáticas oftalmológico al mes de octubre del 2024

Etiquetas de fila	Suma de F	Suma de M
Vitrectomía,Reparación de párpados		1
Absceso de párpado, ojo no especificado, párpado no especificado,Contacto para reconocimiento médico de ojos y visión sin resultados anómalos		1
Afaquia, ojo derecho ,Afaquia, ojo izquierdo		1
Afaquia, ojo derecho ,Catarata nuclear relacionada con la edad, ojo izquierdo		3
Afaquia, ojo derecho ,Contacto para reconocimiento médico de ojos y visión sin resultados anómalos		2
AGF, fotografía color, ANGIO OCT - RETINA	1	
Ambliopía no especificada, ojo izquierdo ,Parálisis del cuarto nervio craneal [troclear], ojo izquierdo		1
Anestesia General	1	
Anestesia General,Plastía de Órbita	1	
Anestesia General,Trasplante de Células Limbales		1
Anestesia Local Asistida,Implante de Silicone,Vitrectomía	1	
Anestesia Local Asistida,Reparación de herida corneal,Reparación herida escleral		1
Anestesia Local,Ciclofotocoagulación Micropulsada/Ciclocrioablación	1	
ANGIO OCT, fotografía color - RETINA	3	2
ANGIO OCT, Retina-Mácula/Polo Posterior		2
Ángulo anatómico estrecho, bilateral,Preglaucoma, no especificado, ojo izquierdo	1	2
Ángulo cerrado primario sin daño por glaucoma, ojo izquierdo,Úlcera corneal perforada, ojo izquierdo	1	
Aplicación Avastin OD o OS	1	1
Aspiración de cristalino		4
Aspiración de cristalino, Biometría		1
Aspiración de cristalino, Colocación de lente intraocular		2
Astigmatismo no especificado, bilateral ,Astigmatismo no especificado, bilateral	1	1
Astigmatismo no especificado, bilateral ,Enfermedad por citomegalovirus, no especificada		3
Astigmatismo no especificado, ojo derecho ,Astigmatismo no especificado, ojo izquierdo		1
Astigmatismo no especificado, ojo derecho ,Globo abierto penetrante		4
Astigmatismo no especificado, ojo derecho ,Herida penetrante sin cuerpo extraño de globo ocular no especificado, contacto inicial		5
Astigmatismo no especificado, ojo derecho ,Inflamación focal coriorretiniana, periférica, ojo izquierdo		1
Astigmatismo no especificado, ojo derecho ,Quiste, agujero o pseudoagujero macular, ojo izquierdo		5
Astigmatismo regular, bilateral ,Úlcera corneal perforada, ojo izquierdo		3

Astigmatismo regular, ojo derecho ,Astigmatismo regular, ojo izquierdo		1
Atrofia óptica no especificada,Atrofia óptica no especificada		2
Ausencia adquirida de ojo,Catarata senil, no especificada		1
Baja visión, ambos ojos,Baja visión, ambos ojos		2
Baja visión, ojo derecho, visión normal de ojo izquierdo,Contacto para reconocimiento médico de ojos y visión sin resultados anómalos		2
Baja visión, un ojo, ojo no especificado,Miopía, ojo izquierdo		1
Biometría	5	11
Biometría, Fotografía a color de retina		1
Biometría, Microscopia Especular AO		2
Biometría, Microscopia Especular AO		1
Biopsia Conjuntival / Palpebral		1
Blefaritis no especificada, ojo derecho, párpado superior,Blefaritis no especificada, ojo izquierdo, párpado superior		1
Blefaritis no especificada, ojo derecho, párpado superior,Orzuelo externo, ojo derecho, párpado superior	1	
Blefarokonjuntivitis no especificada, bilateral ,Blefarokonjuntivitis no especificada, bilateral	2	
Campos Visuales (SITA)	3	6
Campos Visuales (SITA), OCT, Glaucoma-Fibra/Disco/Mácula/Foto		1
Campos Visuales (Umbral Mac)		1
Carcinoma in situ de ojo no especificado,Carcinoma in situ de ojo no especificado	1	
Catarata Con Faco		2
Catarata congénita,Catarata congénita		1
Catarata cortical relacionada con la edad, bilateral ,Catarata cortical relacionada con la edad, bilateral		1
Catarata cortical relacionada con la edad, bilateral ,Úlcera corneal no especificada, ojo izquierdo		1
Catarata cortical relacionada con la edad, ojo derecho ,Ceguera, un ojo, ojo no especificado	1	
Catarata cortical relacionada con la edad, ojo derecho ,Subluxación de cristalino, ojo izquierdo		2
Catarata nuclear relacionada con la edad, bilateral ,Úlcera corneal con hipopión, ojo izquierdo	2	
Catarata nuclear relacionada con la edad, ojo derecho ,Globo cerrado contusión		5
Catarata nuclear relacionada con la edad, ojo derecho ,Úlcera corneal no especificada, ojo derecho		2
Catarata nuclear relacionada con la edad, ojo no especificado ,Globo cerrado contusión	1	
Catarata polar subcapsular posterior infantil y juvenil, ojo derecho ,Contacto para reconocimiento médico de ojos y visión sin resultados anómalos	2	
Catarata senil, no especificada,Catarata traumática no especificada, ojo izquierdo	3	
Catarata senil, no especificada,Queratopatía vesicular, ojo no especificado		2
Catarata senil, no especificada,Úlcera corneal central, ojo izquierdo	2	

Catarata traumática no especificada, ojo derecho ,Contacto para reconocimiento médico de ojos y visión sin resultados anómalos	1	3
Catarata traumática total, ojo derecho ,Contacto para reconocimiento médico de ojos y visión sin resultados anómalos	1	1
Ceguera, ojo derecho, baja visión en ojo izquierdo,Contusión de párpado y área periocular no especificada, secuela		5
Ceguera, un ojo, ojo no especificado,Ceguera, un ojo, ojo no especificado	1	1
Celulitis de órbita, lado derecho ,Síndrome de ojo seco, bilateral	1	
Colgajo Conjuntival	2	3
Colgajo Conjuntival		2
Colgajo Cunjuntival		1
Colocación de lente intraocular		1
Colocación de lente iris claw,Vitrectomía Anestesia:Local Asistida	1	
Colocación de LIO Fáquico (Cada Ojo) Lente Incluido		1
Complicación no especificada de trasplante de córnea,Queratocono no especificado, bilateral		1
Conjuntivitis atópica aguda, bilateral ,Conjuntivitis atópica aguda, bilateral	1	
Contacto para reconocimiento médico de las oídos y la audición sin resultados anómalos,Herida penetrante sin cuerpo extraño de globo ocular no especificado, contacto inicial	3	1
Contacto para reconocimiento médico de los ojos y la visión con resultados anómalos,Catarata secundaria a trastornos oculares (degenerativos) (inflamatorios), ojo izquierdo		1
Contacto para reconocimiento médico de los ojos y la visión con resultados anómalos,Contacto para reconocimiento médico de los ojos y la visión con resultados anómalos	2	4
Contacto para reconocimiento médico de los ojos y la visión con resultados anómalos,Contacto para reconocimiento médico de ojos y visión sin resultados anómalos	1	1
Contacto para reconocimiento médico de los ojos y la visión con resultados anómalos,Estado de trasplante de córnea		1
Contacto para reconocimiento médico de ojos y visión sin resultados anómalos,Afaquia, ojo izquierdo		2
Contacto para reconocimiento médico de ojos y visión sin resultados anómalos,Astigmatismo no especificado, bilateral		1
Contacto para reconocimiento médico de ojos y visión sin resultados anómalos,Atrofia de globo, ojo izquierdo	2	1
Contacto para reconocimiento médico de ojos y visión sin resultados anómalos,Catarata nuclear relacionada con la edad, ojo izquierdo		1
Contacto para reconocimiento médico de ojos y visión sin resultados anómalos,Catarata traumática parcialmente resuelta, ojo izquierdo		4
Contacto para reconocimiento médico de ojos y visión sin resultados anómalos,Contacto para reconocimiento médico de los ojos y la visión con resultados anómalos		1

Contacto para reconocimiento médico de ojos y visión sin resultados anómalos, Contacto para reconocimiento médico de ojos y visión sin resultados anómalos	1	5
Contacto para reconocimiento médico de ojos y visión sin resultados anómalos, Contusión de globo ocular y tejidos orbitarios de ojo no especificado, contacto inicial		2
Contacto para reconocimiento médico de ojos y visión sin resultados anómalos, Contusión de globo ocular y tejidos orbitarios del ojo izquierdo, contacto inicial		7
Contacto para reconocimiento médico de ojos y visión sin resultados anómalos, Contusión de párpado y área periocular izquierdos, contacto inicial	2	3
Contacto para reconocimiento médico de ojos y visión sin resultados anómalos, Contusión de párpado y área periocular izquierdos, contacto sucesivo		6
Contacto para reconocimiento médico de ojos y visión sin resultados anómalos, Contusión de párpado y área periocular no especificada, contacto sucesivo		1
Contacto para reconocimiento médico de ojos y visión sin resultados anómalos, Contusión de párpado y área periocular no especificada, secuela		2
Contacto para reconocimiento médico de ojos y visión sin resultados anómalos, Cuerpo extraño en córnea del ojo izquierdo, contacto inicial	1	
Contacto para reconocimiento médico de ojos y visión sin resultados anómalos, Cuerpo extraño en córnea del ojo izquierdo, secuela		1
Contacto para reconocimiento médico de ojos y visión sin resultados anómalos, Cuerpo extraño en saco conjuntival del ojo izquierdo, contacto inicial	1	
Contacto para reconocimiento médico de ojos y visión sin resultados anómalos, Desprendimiento de retina con diálisis retiniana, ojo izquierdo	1	
Contacto para reconocimiento médico de ojos y visión sin resultados anómalos, Endoftalmitis purulenta no especificada, ojo izquierdo		3
Contacto para reconocimiento médico de ojos y visión sin resultados anómalos, Estado de trasplante de córnea	1	7
Contacto para reconocimiento médico de ojos y visión sin resultados anómalos, Exotropía monocular, ojo izquierdo		1
Contacto para reconocimiento médico de ojos y visión sin resultados anómalos, Glaucoma secundario a traumatismo ocular, ojo izquierdo, estadio grave	1	
Contacto para reconocimiento médico de ojos y visión sin resultados anómalos, Glaucoma secundario a traumatismo ocular, ojo izquierdo, estadio indeterminado		2
Contacto para reconocimiento médico de ojos y visión sin resultados anómalos, Globo abierto penetrante	14	63
Contacto para reconocimiento médico de ojos y visión sin resultados anómalos, Globo abierto perforación	2	1
Contacto para reconocimiento médico de ojos y visión sin resultados anómalos, Globo abierto ruptura	1	14
Contacto para reconocimiento médico de ojos y visión sin resultados anómalos, Globo cerrado contusión		23

Contacto para reconocimiento médico de ojos y visión sin resultados anómalos,Hemorragia retiniana, ojo izquierdo		1
Contacto para reconocimiento médico de ojos y visión sin resultados anómalos,Herida abierta no especificada de párpado y área periocular izquierdos, contacto inicial	2	2
Contacto para reconocimiento médico de ojos y visión sin resultados anómalos,Herida conjuntival	1	1
Contacto para reconocimiento médico de ojos y visión sin resultados anómalos,Herida palpebral		3
Contacto para reconocimiento médico de ojos y visión sin resultados anómalos,Herida penetrante con cuerpo extraño de globo ocular no especificado, contacto inicial		2
Contacto para reconocimiento médico de ojos y visión sin resultados anómalos,Herida penetrante con cuerpo extraño de globo ocular no especificado, secuela		3
Contacto para reconocimiento médico de ojos y visión sin resultados anómalos,Herida penetrante sin cuerpo extraño de globo ocular izquierdo, contacto inicial	3	4
Contacto para reconocimiento médico de ojos y visión sin resultados anómalos,Herida penetrante sin cuerpo extraño de globo ocular izquierdo, contacto sucesivo	5	3
Contacto para reconocimiento médico de ojos y visión sin resultados anómalos,Herida penetrante sin cuerpo extraño de globo ocular no especificado, contacto inicial	8	14
Contacto para reconocimiento médico de ojos y visión sin resultados anómalos,Herida penetrante sin cuerpo extraño de globo ocular no especificado, contacto sucesivo		4
Contacto para reconocimiento médico de ojos y visión sin resultados anómalos,Herida penetrante sin cuerpo extraño de globo ocular no especificado, secuela	3	1
Contacto para reconocimiento médico de ojos y visión sin resultados anómalos,Herida punzante sin cuerpo extraño de párpado y área periocular izquierdos, secuela		1
Contacto para reconocimiento médico de ojos y visión sin resultados anómalos,Leucoma adherente, ojo izquierdo	2	5
Contacto para reconocimiento médico de ojos y visión sin resultados anómalos,Leucoma adherente, ojo no especificado		1
Contacto para reconocimiento médico de ojos y visión sin resultados anómalos,Luxación de cristalino no especificado		7
Contacto para reconocimiento médico de ojos y visión sin resultados anómalos,Neoplasia benigna de sistema nervioso central, no especificada	1	1
Contacto para reconocimiento médico de ojos y visión sin resultados anómalos,Opacidad corneal central, ojo izquierdo		3
Contacto para reconocimiento médico de ojos y visión sin resultados anómalos,Otras anofthalmías	1	3

Contacto para reconocimiento médico de ojos y visión sin resultados anómalos,Otras endoftalmitis	3	
Contacto para reconocimiento médico de ojos y visión sin resultados anómalos,Otras malformaciones congénitas de los párpados	1	
Contacto para reconocimiento médico de ojos y visión sin resultados anómalos,Otros tipos de cicatrices y opacidades de córnea		1
Contacto para reconocimiento médico de ojos y visión sin resultados anómalos,Otros tipos de neuritis óptica		1
Contacto para reconocimiento médico de ojos y visión sin resultados anómalos,Presencia de lente intraocular		8
Contacto para reconocimiento médico de ojos y visión sin resultados anómalos,Ptosis mecánica de párpado, ojo izquierdo		1
Contacto para reconocimiento médico de ojos y visión sin resultados anómalos,Quiste, agujero o pseudoagujero macular, ojo izquierdo		1
Contacto para reconocimiento médico de ojos y visión sin resultados anómalos,Sección de vía lagrimal		4
Contacto para reconocimiento médico de ojos y visión sin resultados anómalos,Trauma ocular		6
Contacto para reconocimiento médico de ojos y visión sin resultados anómalos,Trauma por explosivos	7	3
Contacto para reconocimiento médico de ojos y visión sin resultados anómalos,Úlcera corneal central, ojo izquierdo	4	13
Contacto para reconocimiento médico de ojos y visión sin resultados anómalos,Úlcera corneal micótica, ojo izquierdo		4
Contacto para reconocimiento médico de ojos y visión sin resultados anómalos,Úlcera corneal no especificada, ojo izquierdo		9
Contacto para reconocimiento médico de ojos y visión sin resultados anómalos,Úlcera corneal perforada, ojo izquierdo	3	2
Contacto para reconocimiento médico de ojos y visión sin resultados anómalos,Úlcera corneal traumática perforada		1
Contacto para reconocimiento médico general del adulto con resultados anómalos,Contacto para reconocimiento médico general del adulto con resultados anómalos	1	
Contacto para reconocimiento médico general del adulto con resultados anómalos,Globo abierto penetrante		5
Contacto para reconocimiento médico general del adulto con resultados anómalos,Globo abierto ruptura		1
Contacto para reconocimiento médico general del adulto con resultados anómalos,Úlcera corneal traumática no perforada	1	
Contacto para reconocimiento médico general del adulto sin resultados anómalos,Ángulo cerrado primario sin daño por glaucoma, ojo izquierdo		1
Contacto para reconocimiento médico general del adulto sin resultados anómalos,Atrofia de órbita, lado izquierdo	2	
Contacto para reconocimiento médico general del adulto sin resultados anómalos,Carcinoma basocelular de piel de párpado izquierdo, incluyendo canto		1

Contacto para reconocimiento médico general del adulto sin resultados anómalos, Contacto para reconocimiento médico general del adulto con resultados anómalos	2	
Contacto para reconocimiento médico general del adulto sin resultados anómalos, Contacto para reconocimiento médico general del adulto sin resultados anómalos	1	1
Contacto para reconocimiento médico general del adulto sin resultados anómalos, Contusión de párpado y área periocular no especificada, contacto sucesivo	1	7
Contacto para reconocimiento médico general del adulto sin resultados anómalos, Cuerpo extraño en córnea del ojo izquierdo, contacto sucesivo		3
Contacto para reconocimiento médico general del adulto sin resultados anómalos, Cuerpo extraño en córnea del ojo no especificado, contacto inicial		1
Contacto para reconocimiento médico general del adulto sin resultados anómalos, Desprendimiento de retina no especificado con rotura retiniana, ojo izquierdo	1	
Contacto para reconocimiento médico general del adulto sin resultados anómalos, Desprendimiento de retina no especificado, con rotura retiniana, ojo no especificado		1
Contacto para reconocimiento médico general del adulto sin resultados anómalos, Desprendimiento de retina por tracción, ojo izquierdo		3
Contacto para reconocimiento médico general del adulto sin resultados anómalos, Glaucoma secundario a otros trastornos del ojo, ojo derecho, estadio grave		2
Contacto para reconocimiento médico general del adulto sin resultados anómalos, Glaucoma secundario a otros trastornos del ojo, ojo izquierdo, estadio moderado		4
Contacto para reconocimiento médico general del adulto sin resultados anómalos, Globo abierto cuerpo extraño intraocular		2
Contacto para reconocimiento médico general del adulto sin resultados anómalos, Globo abierto penetrante	9	77
Contacto para reconocimiento médico general del adulto sin resultados anómalos, Globo abierto perforación		3
Contacto para reconocimiento médico general del adulto sin resultados anómalos, Globo abierto ruptura	5	21
Contacto para reconocimiento médico general del adulto sin resultados anómalos, Globo cerrado contusión	13	56
Contacto para reconocimiento médico general del adulto sin resultados anómalos, Globo cerrado laceración lamelar	3	
Contacto para reconocimiento médico general del adulto sin resultados anómalos, Herida abierta no especificada de párpado y área periocular derechos, contacto inicial	1	
Contacto para reconocimiento médico general del adulto sin resultados anómalos, Herida abierta no especificada de párpado y área periocular izquierdos, contacto inicial		2

Contacto para reconocimiento médico general del adulto sin resultados anómalos,Herida conjuntival		5
Contacto para reconocimiento médico general del adulto sin resultados anómalos,Herida palpebral	2	5
Contacto para reconocimiento médico general del adulto sin resultados anómalos,Herida penetrante con cuerpo extraño de globo ocular no especificado, contacto inicial	5	
Contacto para reconocimiento médico general del adulto sin resultados anómalos,Herida penetrante sin cuerpo extraño de globo ocular derecho, contacto inicial		3
Contacto para reconocimiento médico general del adulto sin resultados anómalos,Herida penetrante sin cuerpo extraño de globo ocular izquierdo, contacto sucesivo		4
Contacto para reconocimiento médico general del adulto sin resultados anómalos,Herida penetrante sin cuerpo extraño de globo ocular no especificado, contacto sucesivo		9
Contacto para reconocimiento médico general del adulto sin resultados anómalos,Mordedura de perro		1
Contacto para reconocimiento médico general del adulto sin resultados anómalos,Otras anofthalmías	1	
Contacto para reconocimiento médico general del adulto sin resultados anómalos,Presencia de lente intraocular		1
Contacto para reconocimiento médico general del adulto sin resultados anómalos,Quemadura de córnea y saco conjuntival, ojo no especificado, contacto inicial		2
Contacto para reconocimiento médico general del adulto sin resultados anómalos,Quemadura de grado no especificado de cabeza, cara y cuello de localización no especificada, contacto inicial	1	
Contacto para reconocimiento médico general del adulto sin resultados anómalos,Quemadura de grado no especificado de cabeza, cara y cuello de localización no especificada, contacto sucesivo	1	1
Contacto para reconocimiento médico general del adulto sin resultados anómalos,Quemadura química		5
Contacto para reconocimiento médico general del adulto sin resultados anómalos,Sospecha de globo abierto		9
Contacto para reconocimiento médico general del adulto sin resultados anómalos,Trauma por explosivos		4
Contacto para reconocimiento médico general del adulto sin resultados anómalos,Úlcera corneal no especificada, ojo izquierdo		5
Contacto para reconocimiento médico general del adulto sin resultados anómalos,Úlcera corneal traumática perforada	1	2
Contacto para reconocimiento médico general del adulto sin resultados anómalos,Uveítis simpática, ojo izquierdo		1
Contacto para reconocimiento médico rutinario de salud infantil sin resultados anómalos,Globo abierto penetrante	4	19

Contacto para reconocimiento médico rutinario de salud infantil sin resultados anómalos,Globo cerrado contusión	1	1
Contacto para reconocimiento médico rutinario de salud infantil sin resultados anómalos,Mordedura de perro		3
Contusión de globo ocular y tejidos orbitarios de ojo no especificado, contacto inicial,Contacto para reconocimiento médico de ojos y visión sin resultados anómalos	1	
Contusión de globo ocular y tejidos orbitarios de ojo no especificado, contacto inicial,Contusión de globo ocular y tejidos orbitarios de ojo no especificado, contacto inicial	3	14
Contusión de globo ocular y tejidos orbitarios del ojo derecho, contacto inicial,Trauma ocular		3
Contusión de párpado y área periocular derechos, contacto inicial,Contacto para reconocimiento médico de ojos y visión sin resultados anómalos		2
Contusión de párpado y área periocular derechos, contacto inicial,Contacto para reconocimiento médico rutinario de salud infantil sin resultados anómalos	1	
Contusión de párpado y área periocular derechos, contacto inicial,Miopía, ojo izquierdo		6
Contusión de párpado y área periocular derechos, secuela,Fracturas de otros huesos de cráneo y huesos faciales especificados, contacto inicial por fractura cerrada		1
Contusión de párpado y área periocular no especificada, contacto inicial,Catarata polar subcapsular posterior relacionada con la edad, ojo izquierdo		1
Contusión de párpado y área periocular no especificada, contacto inicial,Contacto para reconocimiento médico de ojos y visión sin resultados anómalos		5
Contusión de párpado y área periocular no especificada, contacto inicial,Contacto para reconocimiento médico general del adulto sin resultados anómalos	2	3
Contusión de párpado y área periocular no especificada, contacto inicial,Contusión de párpado y área periocular no especificada, contacto inicial		8
Contusión de párpado y área periocular no especificada, contacto inicial,Pterigión no especificado, ojo izquierdo	1	1
Contusión de párpado y área periocular no especificada, contacto inicial,Síndrome de ojo seco, bilateral		1
Contusión de párpado y área periocular no especificada, contacto inicial,Síndrome de ojo seco, lado izquierdo		5
Contusión de párpado y área periocular no especificada, contacto sucesivo,Catarata nuclear relacionada con la edad, ojo izquierdo		1
Contusión de párpado y área periocular no especificada, contacto sucesivo,Contacto para reconocimiento médico de ojos y visión sin resultados anómalos		1
Contusión de párpado y área periocular no especificada, contacto sucesivo,Contacto para reconocimiento médico general del adulto sin resultados anómalos		1
Contusión de párpado y área periocular no especificada, contacto sucesivo,Contusión de cuero cabelludo, contacto sucesivo	1	1

Contusión de párpado y área periocular no especificada, contacto sucesivo,Contusión de párpado y área periocular no especificada, contacto sucesivo	1	5
Contusión de párpado y área periocular no especificada, contacto sucesivo,Preglaucoma, no especificado, bilateral	1	
Contusión de párpado y área periocular no especificada, contacto sucesivo,Traumatismo superficial no especificado de cuero cabelludo, contacto sucesivo	1	
Contusión de párpado y área periocular no especificada, secuela,Contacto para reconocimiento médico de ojos y visión sin resultados anómalos	1	1
Contusión de párpado y área periocular no especificada, secuela,Miopía degenerativa, ojo no especificado		2
Contusión de párpado y área periocular no especificada, secuela,Síndrome de ojo seco, bilateral		1
Cuerpo extraño en córnea del ojo derecho, secuela,Contacto para reconocimiento médico general del adulto sin resultados anómalos		5
Cuerpo extraño en saco conjuntival del ojo derecho, contacto sucesivo,Preglaucoma, no especificado, ojo izquierdo		1
Defectos de campo visual no especificados,Defectos de campo visual no especificados		2
Deformidad de órbita debida a traumatismo o cirugía, lado derecho ,Deformidad de órbita debida a traumatismo o cirugía, lado derecho	1	
Degeneración macular no especificada,Contacto para reconocimiento médico de ojos y visión sin resultados anómalos		1
Degeneración retiniana periférica no especificada,Desprendimiento de retina con rotura única, ojo izquierdo	1	3
Desprendimiento de retina con desgarro retiniano gigante, ojo derecho ,Degeneración retiniana periférica no especificada		3
Desprendimiento de retina con diálisis retiniana, ojo derecho ,Miopía, bilateral	2	
Desprendimiento de retina con rotura única, ojo derecho ,Contacto para reconocimiento médico general del adulto sin resultados anómalos	1	
Desprendimiento de retina con rotura única, ojo derecho ,Desprendimiento total de retina, ojo izquierdo		2
Desprendimiento de retina no especificado, con rotura retiniana, ojo derecho,Contacto para reconocimiento médico de ojos y visión sin resultados anómalos		1
Desprendimiento de retina no especificado, con rotura retiniana, ojo derecho,Contacto para reconocimiento médico general del adulto sin resultados anómalos		2
Desprendimiento de retina no especificado, con rotura retiniana, ojo derecho,Desprendimiento de retina no especificado con rotura retiniana, ojo izquierdo	1	1
Desprendimiento de retina por tracción, ojo derecho ,Afaquia, ojo izquierdo		2

Diabetes mellitus debida a afección subyacente con retinopatía diabética no proliferativa moderada sin edema macular,Diabetes mellitus debida a afección subyacente con retinopatía diabética no proliferativa moderada sin edema macular	1	
Drenaje de hematoma / orbitario	1	
Drenaje de Hematoma Orbitario		1
Ectropion no especificado del párpado, ojo derecho, párpado inferior,Contacto para reconocimiento médico de ojos y visión sin resultados anómalos	1	
Ectropión senil de párpado, ojo derecho, párpado inferior,Presbicia		5
Edema corneal secundario, ojo derecho ,Contacto para reconocimiento médico de ojos y visión sin resultados anómalos	5	4
Endoftalmitis purulenta no especificada, ojo derecho ,Contacto para reconocimiento médico de ojos y visión sin resultados anómalos		2
Endoftalmitis purulenta no especificada, ojo derecho ,Síndrome de ojo seco, bilateral		1
Endoftalmitis purulenta no especificada, ojo derecho ,Síndrome de ojo seco, lado izquierdo	1	
Enfermedad por virus de la inmunodeficiencia humana [VIH],Candidiasis, no especificada		1
Enfermedad por virus de la inmunodeficiencia humana [VIH],Enfermedad por virus de la inmunodeficiencia humana [VIH]		2
Enoftalmos no especificado, ojo derecho ,Contacto para reconocimiento médico general del adulto sin resultados anómalos		1
Entropión cicatricial de párpado, ojo izquierdo, párpado superior,Entropión cicatricial de párpado, ojo izquierdo, párpado superior	1	
Entropión no especificado de párpado, ojo derecho, párpado superior,Contacto para reconocimiento médico de ojos y visión sin resultados anómalos		2
Enucleación / Evisceración /		2
Enucleación / Eviseración /		1
Escleritis no especificada, ojo derecho ,Miopía, ojo izquierdo		2
Esotropía alternante con patrón V,Linfoma de Hodgkin, no especificado, bazo	1	
Esotropía monocular, ojo derecho ,Contacto para reconocimiento médico de ojos y visión sin resultados anómalos	1	
Esotropía monocular, ojo derecho ,Contacto para reconocimiento médico general del adulto sin resultados anómalos		1
Esotropía monocular, ojo derecho ,Trastorno de refracción no especificado	3	
Estado de trasplante de córnea,Contacto para reconocimiento médico de ojos y visión sin resultados anómalos	2	18
Estado de trasplante de córnea,Contacto para reconocimiento médico general del adulto sin resultados anómalos		1
Estado de trasplante de córnea,Contacto para reconocimiento médico rutinario de salud infantil sin resultados anómalos	1	
Estado de trasplante de córnea,Estado de trasplante de córnea	2	
Estenosis adquirida de conducto nasolacrimal, lado izquierdo ,Estenosis adquirida de conducto nasolacrimal, lado izquierdo		1

Estenosis de canalículos lacrimales, bilateral ,Contacto para reconocimiento médico de ojos y visión sin resultados anómalos	1	
Estrabismo no especificado,Atrofia óptica primaria, ojo izquierdo		2
Evaluación Bajo Anestesia General	1	
Evaluación Bajo Anestesia General, Retiro de Puntos	1	
Exotropía no especificada,Exotropía no especificada	1	1
Exploración, Reparación de herida corneal, Reparación herida escleral	1	
Faco + vitrectomía	1	2
Faco + vitrectomía, Colocación de lente intraocular		1
Fascitis necrotizante,Astigmatismo no especificado, ojo izquierdo	1	
Fiebre del dengue [dengue clásico],Fiebre del dengue [dengue clásico]		1
Fotocoagulación Focal	2	3
Fotografía a color de retina	2	2
Fotografía a color de retina, Fotografía a color de disco - GLAUCOMA, OCT, Glaucoma-Fibra/Disco/Mácula/Foto, ANGIO OCT, Retina-Mácula/Pollo Posterior	1	
Fracaso de trasplante de córnea,Contacto para reconocimiento médico de ojos y visión sin resultados anómalos		2
Fracaso de trasplante de córnea,Preglaucoma, no especificado, ojo izquierdo		1
Fractura de suelo de la órbita, contacto inicial por fractura cerrada,Contacto para reconocimiento médico de ojos y visión sin resultados anómalos	1	
Glaucoma de ángulo abierto no especificado, estadio no especificado,Contusión de párpado y área periocular no especificada, contacto sucesivo	2	2
Glaucoma de ángulo abierto no especificado, estadio no especificado,Contusión de párpado y área periocular no especificada, secuela		1
Glaucoma de ángulo abierto no especificado, estadio no especificado,Endoftalmitis purulenta no especificada, ojo izquierdo		1
Glaucoma primario de ángulo abierto, estadio grave,Contacto para reconocimiento médico de ojos y visión sin resultados anómalos		3
Glaucoma primario de ángulo cerrado no especificado, estadio indeterminado,Glaucoma primario de ángulo cerrado no especificado, estadio indeterminado		4
Glaucoma secundario a inflamación ocular, bilateral, estadio grave,Glaucoma secundario a inflamación ocular, bilateral, estadio grave	2	
Glaucoma secundario a otros trastornos del ojo, ojo derecho, estadio leve,Contacto para reconocimiento médico de ojos y visión sin resultados anómalos		1
Glaucoma secundario a otros trastornos del ojo, ojo no especificado, estadio grave,Contacto para reconocimiento médico de ojos y visión sin resultados anómalos		2
Glaucoma secundario a otros trastornos del ojo, ojo no especificado, estadio grave,Contacto para reconocimiento médico general del adulto sin resultados anómalos		1
Glaucoma secundario a otros trastornos del ojo, ojo no especificado, estadio grave,Otras endoftalmitis	1	

Glaucoma secundario a otros trastornos del ojo, ojo no especificado, estadio leve,Glaucoma secundario a otros trastornos del ojo, ojo no especificado, estadio leve		3
Glaucoma secundario a otros trastornos del ojo, ojo no especificado, estadio leve,Preglaucoma, no especificado, ojo izquierdo		1
Glaucoma secundario a otros trastornos del ojo, ojo no especificado, estadio no especificado,Contacto para reconocimiento médico de ojos y visión sin resultados anómalos		1
Glaucoma secundario a traumatismo ocular, ojo derecho, estadio grave,Contacto para reconocimiento médico de ojos y visión sin resultados anómalos		4
Glaucoma secundario a traumatismo ocular, ojo derecho, estadio no especificado,Contacto para reconocimiento médico general del adulto sin resultados anómalos		2
Glaucoma secundario a traumatismo ocular, ojo izquierdo, estadio grave,Contacto para reconocimiento médico de ojos y visión sin resultados anómalos		1
Glaucoma secundario a traumatismo ocular, ojo no especificado, estadio no especificado,Síndrome de ojo seco, lado izquierdo	1	
Globo abierto cuerpo extraño intraocular,Contacto para reconocimiento médico general del adulto sin resultados anómalos	3	6
Globo abierto penetrante,Ambliopía no especificada, ojo izquierdo		6
Globo abierto penetrante,Catarata nuclear relacionada con la edad, ojo izquierdo		8
Globo abierto penetrante,Contacto para reconocimiento médico de ojos y visión sin resultados anómalos	17	33
Globo abierto penetrante,Contacto para reconocimiento médico general del adulto con resultados anómalos	1	8
Globo abierto penetrante,Contacto para reconocimiento médico general del adulto sin resultados anómalos	25	83
Globo abierto penetrante,Contacto para reconocimiento médico rutinario de salud infantil sin resultados anómalos		4
Globo abierto penetrante,Cuerpo extraño en córnea del ojo no especificado, contacto inicial		5
Globo abierto penetrante,Diabetes mellitus debida a afección subyacente con retinopatía diabética no especificada con edema macular		4
Globo abierto penetrante,Miopía, ojo derecho		3
Globo abierto perforación,Contacto para reconocimiento médico de ojos y visión sin resultados anómalos	1	
Globo abierto perforación,Contacto para reconocimiento médico general del adulto sin resultados anómalos		1
Globo abierto ruptura,Contacto para reconocimiento médico de ojos y visión sin resultados anómalos	1	13
Globo abierto ruptura,Contacto para reconocimiento médico general del adulto sin resultados anómalos	8	31
Globo abierto ruptura,Globo abierto ruptura		1
Globo abierto ruptura,Síndrome de ojo seco, lado izquierdo	1	1

Globo cerrado contusión,Afaquia, bilateral		1
Globo cerrado contusión,Ambliopía estrábica, ojo izquierdo		2
Globo cerrado contusión,Astigmatismo no especificado, ojo izquierdo	3	
Globo cerrado contusión,Contacto para reconocimiento médico de ojos y visión sin resultados anómalos	6	27
Globo cerrado contusión,Contacto para reconocimiento médico general del adulto sin resultados anómalos	4	56
Globo cerrado contusión,Contacto para reconocimiento médico rutinario de salud infantil sin resultados anómalos		1
Globo cerrado contusión,Contusión de párpado y área periocular no especificada, contacto inicial		8
Globo cerrado contusión,Distrofia corneal granular		7
Globo cerrado contusión,Formas combinadas de catarata relacionada con edad, ojo izquierdo	6	
Globo cerrado contusión,Globo abierto cuerpo extraño intraocular		5
Globo cerrado contusión,Globo abierto penetrante		1
Globo cerrado contusión,Globo cerrado contusión	14	12
Globo cerrado contusión,Herida palpebral		1
Globo cerrado contusión,Preglaucoma, no especificado, ojo izquierdo	3	1
Globo cerrado contusión,Presbicia		4
Globo cerrado contusión,Presencia de lente intraocular		1
Globo cerrado contusión,Síndrome de ojo seco, bilateral	1	2
Globo cerrado cuerpo extraño superficial,Contacto para reconocimiento médico general del adulto sin resultados anómalos		1
Globo cerrado laceración lamelar,Astigmatismo no especificado, ojo izquierdo		1
Globo cerrado laceración lamelar,Contacto para reconocimiento médico general del adulto sin resultados anómalos		5
Globo cerrado laceración lamelar,Globo cerrado laceración lamelar		2
Hemorragia de vítreo, ojo derecho ,Glaucoma absoluto, ojo izquierdo	1	
Herida abierta no especificada de párpado y área periocular derechos, contacto inicial,Contacto para reconocimiento médico de ojos y visión sin resultados anómalos	1	
Herida abierta no especificada de párpado y área periocular derechos, contacto inicial,Contacto para reconocimiento médico general del adulto sin resultados anómalos	1	1
Herida conjuntival,Contacto para reconocimiento médico de ojos y visión sin resultados anómalos	1	3
Herida conjuntival,Contacto para reconocimiento médico general del adulto sin resultados anómalos		12
Herida palpebral,Contacto para reconocimiento médico general del adulto sin resultados anómalos	2	1
Herida palpebral,Herida palpebral		1
Herida palpebral,Síndrome de ojo seco, lado izquierdo		1

Herida penetrante con cuerpo extraño de globo ocular derecho, contacto inicial, Contacto para reconocimiento médico de ojos y visión sin resultados anómalos		6
Herida penetrante con cuerpo extraño de globo ocular derecho, contacto inicial, Contacto para reconocimiento médico general del adulto sin resultados anómalos		5
Herida penetrante con cuerpo extraño de globo ocular derecho, contacto inicial, Herida palpebral		2
Herida penetrante con cuerpo extraño de globo ocular derecho, contacto inicial, Síndrome de ojo seco, lado izquierdo		2
Herida penetrante con cuerpo extraño de globo ocular derecho, contacto sucesivo, Contacto para reconocimiento médico de ojos y visión sin resultados anómalos		1
Herida penetrante con cuerpo extraño de globo ocular no especificado, contacto inicial, Contacto para reconocimiento médico de ojos y visión sin resultados anómalos		1
Herida penetrante con cuerpo extraño de globo ocular no especificado, secuela, Contacto para reconocimiento médico de ojos y visión sin resultados anómalos		1
Herida penetrante sin cuerpo extraño de globo ocular derecho, contacto inicial, Contacto para reconocimiento médico de ojos y visión sin resultados anómalos	2	6
Herida penetrante sin cuerpo extraño de globo ocular derecho, contacto inicial, Contacto para reconocimiento médico general del adulto sin resultados anómalos		7
Herida penetrante sin cuerpo extraño de globo ocular derecho, contacto inicial, Síndrome de ojo seco, lado izquierdo		4
Herida penetrante sin cuerpo extraño de globo ocular derecho, contacto sucesivo, Contacto para reconocimiento médico de ojos y visión sin resultados anómalos	1	7
Herida penetrante sin cuerpo extraño de globo ocular derecho, contacto sucesivo, Contacto para reconocimiento médico general del adulto sin resultados anómalos		1
Herida penetrante sin cuerpo extraño de globo ocular no especificado, contacto inicial, Catarata traumática no especificada, ojo izquierdo		2
Herida penetrante sin cuerpo extraño de globo ocular no especificado, contacto inicial, Contacto para reconocimiento médico de ojos y visión sin resultados anómalos		1
Herida penetrante sin cuerpo extraño de globo ocular no especificado, contacto inicial, Contacto para reconocimiento médico general del adulto sin resultados anómalos		2
Herida penetrante sin cuerpo extraño de globo ocular no especificado, contacto inicial, Herida penetrante sin cuerpo extraño de globo ocular no especificado, contacto inicial		3

Herida penetrante sin cuerpo extraño de globo ocular no especificado, contacto inicial,Síndrome de ojo seco, lado izquierdo		2
Herida penetrante sin cuerpo extraño de globo ocular no especificado, contacto sucesivo,Contacto para reconocimiento médico de ojos y visión sin resultados anómalos	4	3
Herida penetrante sin cuerpo extraño de globo ocular no especificado, contacto sucesivo,Contacto para reconocimiento médico general del adulto sin resultados anómalos	2	10
Hipermetropía, bilateral ,Astigmatismo no especificado, bilateral	1	
Hipertensión ocular, ojo derecho,Contacto para reconocimiento médico de ojos y visión sin resultados anómalos		4
Iridotomía Periférica/Iridoplastía		2
Lagoftalmos no especificado, ojo derecho, párpado no especificado,Lagoftalmos no especificado, ojo izquierdo, párpado no especificado		1
Laser Yag		1
LASER YAG (TRAUMA)	2	
Leucemia linfoblástica aguda, en remisión,Leucemia linfoblástica aguda, en remisión	2	
Leucocoria, bilateral ,Leucocoria, ojo izquierdo	1	
Leucoma adherente, ojo derecho ,Catarata cortical relacionada con la edad, ojo izquierdo	2	
Leucoma adherente, ojo derecho ,Contacto para reconocimiento médico general del adulto sin resultados anómalos		3
Leucoma adherente, ojo derecho ,Leucoma adherente, ojo derecho		4
Leucoma adherente, ojo derecho ,Orzuelo externo, ojo derecho, párpado inferior	1	
Leucoma adherente, ojo no especificado ,Contacto para reconocimiento médico de ojos y visión sin resultados anómalos	1	1
Membrana Anmíotica	1	
Microftalmía,Otras anoftalmías	1	
Microscopia Especular AO		1
Microscopia Especular AO, Biometría		1
Miopía degenerativa, bilateral ,Desprendimiento de retina no especificado con rotura retiniana, ojo izquierdo	1	
Miopía degenerativa, ojo derecho ,Miopía degenerativa, ojo izquierdo	1	
Miopía degenerativa, ojo izquierdo ,Catarata traumática no especificada, ojo izquierdo		1
Miopía, bilateral ,Miopía, bilateral	1	
Miopía, ojo derecho ,Estado de trasplante de córnea		3
Miopía, ojo derecho ,Otras anoftalmías	1	
Mordedura de perro,Contacto para reconocimiento médico general del adulto sin resultados anómalos		1
Mordedura de perro,Contacto para reconocimiento médico rutinario de salud infantil sin resultados anómalos	1	1
Mordedura de perro,Mordedura de perro		1

Mucormicosis, no especificada,Mucormicosis, no especificada		1
Neoplasia benigna de órbita derecha en localización no especificada,Síndrome de ojo seco, bilateral		1
Neoplasia de comportamiento incierto de conducto craneofaríngeo,Astigmatismo no especificado, ojo izquierdo		2
Neoplasia maligna de órbita no especificada,Contacto para reconocimiento médico de ojos y visión sin resultados anómalos	2	1
Neoplasia maligna no especificada de piel de párpado no especificado, con inclusión del canto,Neoplasia maligna no especificada de piel de párpado no especificado, con inclusión del canto		1
Neurofibromatosis, tipo 1,Neurofibromatosis, tipo 1	2	
OCT, Camara Anterior - GLAUCOMA	2	2
OCT, Glaucoma-Fibra/Disco/Mácula/Foto	3	2
Opacidad corneal central, ojo derecho ,Contacto para reconocimiento médico de ojos y visión sin resultados anómalos		3
Otra fractura de base de cráneo, contacto inicial por fractura cerrada,Fracturas de otros huesos de cráneo y huesos faciales especificados, contacto sucesivo por fractura con fracaso de consolidación	1	
Otra mordedura superficial de párpado y área periocular derechos, contacto sucesivo,Contacto para reconocimiento médico de ojos y visión sin resultados anómalos		1
Otras anoftalmías,Contacto para reconocimiento médico de ojos y visión sin resultados anómalos	2	
Otras anoftalmías,Contacto para reconocimiento médico general del adulto sin resultados anómalos		1
Otras anoftalmías,Otras anoftalmías		1
Otras complicaciones de trasplante de córnea,Complicación no especificada de trasplante de córnea		2
Otras complicaciones de trasplante de córnea,Contacto para reconocimiento médico de ojos y visión sin resultados anómalos	3	2
Otras endoftalmitis,Contacto para reconocimiento médico general del adulto sin resultados anómalos		2
Otros desprendimientos de retina,Astigmatismo no especificado, ojo izquierdo		2
Otros tipos de cataratas infantil y juvenil,Otros tipos de cataratas infantil y juvenil	2	
Otros tipos especificados de diabetes mellitus con retinopatía diabética no proliferativa moderada sin edema macular,Otros tipos especificados de diabetes mellitus con retinopatía diabética no proliferativa moderada sin edema macular		1
Otros trastornos de hipófisis,Otros trastornos de hipófisis	1	1
Otros trastornos del globo ocular,Otros trastornos del globo ocular	1	
Otros trastornos del nervio óptico, no clasificados bajo otro concepto, bilateral ,Preglaucoma, no especificado, bilateral		2
Panfotocoagulación	2	
Panofalmitis (aguda), ojo derecho ,Diabetes mellitus debida a afección subyacente con retinopatía diabética no especificada con edema macular		1

Panuveítis, bilateral ,Panuveítis, bilateral		1
Panuveítis, ojo derecho ,Contacto para reconocimiento médico de ojos y visión sin resultados anómalos	1	
Panuveítis, ojo derecho ,Contacto para reconocimiento médico rutinario de salud infantil sin resultados anómalos	1	
Papiledema asociado a trastorno de retina,Papiledema asociado a trastorno de retina	1	
Papiledema no especificado,Papiledema no especificado	2	3
Peeling,Vitrectomía Anestesia:Local Asistida	1	
Pigmentaciones conjuntivales, ojo derecho ,Úlcera corneal central, ojo izquierdo		1
Plastía de Orbita		1
Plastía de Órbita		1
Preglaucoma, no especificado, ojo derecho,Glaucoma secundario a traumatismo ocular, ojo izquierdo, estadio no especificado		1
Preglaucoma, no especificado, ojo derecho,Globo cerrado contusión		1
Presbicia,Glaucoma secundario a traumatismo ocular, ojo no especificado, estadio no especificado		2
Presbicia,Globo abierto penetrante		6
Presbicia,Globo cerrado contusión		2
Presbicia,Herida penetrante con cuerpo extraño de globo ocular no especificado, contacto inicial		1
Presbicia,Úlcera corneal no especificada, ojo derecho		1
Presbicia,Úlcera corneal no especificada, ojo izquierdo		4
Presencia de lente intraocular,Astigmatismo regular, bilateral		2
Presencia de lente intraocular,Contacto para reconocimiento médico de ojos y visión sin resultados anómalos	9	8
Presencia de lente intraocular,Contacto para reconocimiento médico general del adulto sin resultados anómalos	6	
Presencia de lente intraocular,Globo abierto perforación		5
Presencia de lente intraocular,Globo abierto ruptura		5
Presencia de lente intraocular,Otras anoftalmías		1
Presencia de lente intraocular,Otros desprendimientos de retina		1
Presencia de lente intraocular,Presencia de lente intraocular		9
Ptosis de párpado no especificado, ojo derecho ,Ptosis de párpado no especificado, ojo izquierdo		3
Ptosis mecánica de párpado, ojo izquierdo ,Ptosis mecánica de párpado, ojo izquierdo		1
Ptosis paralítica de párpado, ojo derecho ,Contacto para reconocimiento médico de ojos y visión sin resultados anómalos	1	
Quemadura de grado no especificado de cabeza, cara y cuello de localización no especificada, contacto sucesivo,Contacto para reconocimiento médico general del adulto sin resultados anómalos	1	

Quemadura de grado no especificado de cabeza, cara y cuello de localización no especificada, secuela, Contacto para reconocimiento médico de ojos y visión sin resultados anómalos		1
Quemadura química, Contacto para reconocimiento médico de ojos y visión sin resultados anómalos	1	
Quemadura química, Quemadura química		5
Quemadura térmica, Globo abierto penetrante	2	
Queratocono no especificado, bilateral , Queratocono no especificado, bilateral		2
Quiste, agujero o pseudoagujero macular, ojo derecho , Contacto para reconocimiento médico de ojos y visión sin resultados anómalos		6
Quiste, agujero o pseudoagujero macular, ojo derecho , Contacto para reconocimiento médico general del adulto sin resultados anómalos		3
Quiste, agujero o pseudoagujero macular, ojo derecho , Síndrome de ojo seco, bilateral		2
Reformación de cámara anterior		1
Reparación de Herida Corneal		9
Reparación de Herida Corneal		1
Reparación de herida corneal, Anestesia General	1	
Reparación de párpados	2	6
Reparación de párpados, Reparación vía lagrimal, Enucleación / Evisceración /		1
Reparación de párpados, Reparación vía lagrimal, Reparación herida conjuntival		1
Reparación herida escleral	1	
Reparación herida escleral, Reparación de herida corneal, Enucleación / Evisceración /		1
Reparación vía lagrimal Anestesia: General	1	
Resutura/Pupiloplastia Anestesia: Local Asistida		1
Retinopatía de fondo no especificada, Retinopatía de fondo no especificada	1	1
Retiro de cuerpo extraño,		1
Retiro de cuerpo extraño, Liberación de sinequias		1
Retiro de Puntos en Pediatría	1	
Retiro de Silicone + Exploración, Vitrectomía		1
Sección de vía lagrimal, Contacto para reconocimiento médico de ojos y visión sin resultados anómalos	1	4
Sección de vía lagrimal, Contacto para reconocimiento médico general del adulto con resultados anómalos	1	
Simbléfaron, ojo derecho , Contacto para supervisión y cuidado de salud de otro tipo de lactante y niño sano	3	
Simbléfaron, ojo izquierdo , Síndrome de ojo seco, lado izquierdo	1	
Síndrome de ojo seco, bilateral , Ectropion no especificado del párpado, ojo izquierdo, párpado inferior		1
Síndrome de ojo seco, bilateral , Lagofthalmos cicatricial, ojo izquierdo, párpado superior		1
Síndrome de ojo seco, bilateral , Neurosífilis sintomática, no especificada		2
Síndrome de ojo seco, bilateral , Sección de vía lagrimal		1

Síndrome de ojo seco, lado derecho ,Glaucoma secundario a traumatismo ocular, ojo izquierdo, estadio grave		1
Síndrome de ojo seco, lado derecho ,Herida penetrante sin cuerpo extraño de globo ocular izquierdo, contacto inicial	1	1
Síndrome de ojo seco, lado derecho ,Iridodiálisis, ojo izquierdo	1	1
Síndrome de ojo seco, lado derecho ,Lagoftalmos no especificado, ojo izquierdo, párpado superior		1
Síndrome de ojo seco, lado derecho ,Ptosis de párpado no especificado, ojo izquierdo		1
Síndrome de ojo seco, lado derecho ,Úlcera corneal micótica, ojo izquierdo		2
SITA, FDT, OCT, Fotog Color Paquimetría - GLAUCOMA	1	1
Sospecha de globo abierto,Contacto para reconocimiento médico de ojos y visión sin resultados anómalos		5
Sospecha de globo abierto,Contacto para reconocimiento médico general del adulto sin resultados anómalos		6
Subluxación de cristalino, ojo derecho ,Catarata nuclear relacionada con la edad, ojo izquierdo		4
Subluxación de cristalino, ojo derecho ,Contusión de párpado y área periocular no especificada, contacto sucesivo	1	
Topografía Corneal (Topo, Paqui)	1	1
Transplante de células limbales		2
Trauma ocular,Ambliopía no especificada, ojo izquierdo		1
Trauma ocular,Catarata traumática total, ojo izquierdo		2
Trauma ocular,Contacto para reconocimiento médico de ojos y visión sin resultados anómalos		5
Trauma ocular,Úlcera corneal no especificada, ojo izquierdo		4
Trauma por explosivos,Contacto para reconocimiento médico general del adulto sin resultados anómalos		4
Trauma por explosivos,Trauma por explosivos		8
Traumatismo superficial no especificado de párpado y área periocular derechos, contacto sucesivo,Astigmatismo no especificado, ojo izquierdo		1
UBM	2	3
Úlcera corneal central, ojo derecho ,Contacto para reconocimiento médico de ojos y visión sin resultados anómalos		6
Úlcera corneal central, ojo derecho ,Pterigión no especificado, ojo izquierdo		2
Úlcera corneal con hipopión, ojo derecho ,Astigmatismo no especificado, ojo izquierdo	2	
Úlcera corneal micótica, ojo derecho ,Catarata senil, no especificada	1	
Úlcera corneal micótica, ojo derecho ,Contacto para reconocimiento médico de ojos y visión sin resultados anómalos		2
Úlcera corneal micótica, ojo derecho ,Formas combinadas de catarata relacionada con edad, ojo izquierdo		1
Úlcera corneal no especificada, ojo derecho ,Astigmatismo no especificado, ojo izquierdo	1	2

Úlcera corneal no especificada, ojo derecho ,Catarata cortical, lamelar o zonular infantil y juvenil, bilateral	1	
Úlcera corneal no especificada, ojo derecho ,Catarata senil, no especificada		1
Úlcera corneal no especificada, ojo derecho ,Contacto para reconocimiento médico de ojos y visión sin resultados anómalos	2	8
Úlcera corneal no especificada, ojo derecho ,Contacto para reconocimiento médico general del adulto sin resultados anómalos	1	5
Úlcera corneal no especificada, ojo derecho ,Glaucoma secundario a otros trastornos del ojo, ojo no especificado, estadio grave		2
Úlcera corneal no especificada, ojo derecho ,Presbicia		1
Úlcera corneal no especificada, ojo derecho ,Pterigión no especificado, ojo izquierdo		1
Úlcera corneal no especificada, ojo derecho ,Síndrome de ojo seco, bilateral		1
Úlcera corneal no especificada, ojo derecho ,Síndrome de ojo seco, lado izquierdo	2	
Úlcera corneal no especificada, ojo derecho ,Úlcera corneal perforada, ojo izquierdo		1
Úlcera corneal perforada, ojo derecho ,Contacto para reconocimiento médico general del adulto sin resultados anómalos		1
Úlcera corneal perforada, ojo derecho ,Orzuelo externo, ojo derecho, párpado inferior		1
Úlcera corneal perforada, ojo derecho ,Pterigión no especificado, ojo izquierdo		1
Úlcera corneal traumática no perforada,Contacto para reconocimiento médico general del adulto sin resultados anómalos		3
Úlcera corneal traumática perforada,Catarata senil, no especificada		1
Úlcera corneal traumática perforada,Pterigión no especificado, ojo izquierdo		1
Ultrasonografía A/B	32	44
Uveítis simpática, ojo derecho ,Uveítis simpática, ojo izquierdo	1	
Uveítis simpática, ojo no especificado ,Úlcera corneal no especificada, ojo izquierdo	1	1
Vía lagrimal en ojo derecho		1
Vitrectomía		1
Vitrectomía, Aspiración de cristalino, Colocación de lente iris claw	1	
Vitrectomía, Liberación de sinequias, Resutura/Pupiloplastía		1
Vitrectomía, Reparación de herida corneal		1
Vitrectomía, Retiro de Silicone + Exploración		1
Vitrectomía, Retiro de Silicone + Exploración, Colocación de lente iris claw		1
Vitrectomía, Retiro de Silicone + Exploración, Implante de Silicone	1	
Voriconazole	1	
Otros	15	77
Total general	489	1653

Cuadro 5. Datos mensuales pacientes del inciso C Re consulta por emergencia de origen traumático oftalmológico durante el 2024.

Inciso	META	SERVICIO	Ene	Feb	Mar	Abr	May	Jun	Jul	Ago	Sep	Oct	Nov	Dic	TOTAL ACUMULADO ANUAL
			EJE	EJE	EJE	EJE	EJE	EJE	EJE	EJE	EJE	EJE	EJE	EJE	EJE
c	3	Consulta de seguimiento/o rehabilitación por emergencia de origen traumático													
		Personas atendidas	386	405	365	454	475	378	417	449	358	434	355	364	4840

Fuente: Elaboración propia en base a fichas y registros de pacientes atendidos.

Cuadro 6. Datos mensuales pacientes del inciso D Evaluación Hospitalaria de origen traumático oftalmológico durante el 2024.

Inciso	META	SERVICIO	Ene	Feb	Mar	Abr	May	Jun	Jul	Ago	Sep	Oct	Nov	Dic	TOTAL ACUMULADO ANUAL
			EJE	EJE	EJE	EJE	EJE	EJE	EJE	EJE	EJE	EJE	EJE	EJE	EJE
d	4	Consulta y/o Evaluación hospitalaria													
		Personas atendidas	123	122	123	155	184	185	192	207	185	204	195	188	2063

Fuente: Elaboración propia en base a fichas y registros de pacientes atendidos.

Cuadro 7. Datos mensuales pacientes del inciso E Aplicación laser a recién nacidos prematuros y otras emergencias pediátricas tales como cataratas, glaucoma congénita y estrabismo durante el 2024.

Inciso	META	SERVICIO	Ene	Feb	Mar	Abr	May	Jun	Jul	Ago	Sep	Oct	Nov	Dic	TOTAL ACUMULADO ANUAL
			EJE	EJE	EJE	EJE	EJE	EJE	EJE	EJE	EJE	EJE	EJE	EJE	EJE
e	5	Aplicación laser a recién nacidos prematuros y otras emergencias pediátricas													
		Personas atendidas	106	138	127	135	126	111	148	114	135	120	102	130	1492

Fuente: Elaboración propia en base a fichas y registros de pacientes atendidos.

Cuadro 8. Origen y porcentajes de pacientes que acuden a la Unidad Nacional de Oftalmología que son atendidos con fondos del estado

DEPARTAMENTO	PORCENTAJE
ALTA VERAPAZ	2%
BAJA VERAPAZ	2%
CHIMALTENANGO	5%
CHIQUMULA	2%
EL PROGRESO	2%
ESCUINTLA	5%
GUATEMALA	55%
HUEHUETENANGO	3%
IZABAL	1%
JALAPA	2%
JUTIAPA	4%
PETEN	1%
QUETZALTENANGO	1%
QUICHE	2%
RETALHULEU	1%
SACATEPEQUEZ	2%
SAN MARCOS	3%
SANTA ROSA	4%
SOLOLA	1%
SUCHITEPEQUEZ	3%
TOTONICAPAN	1%
ZACAPA	1%

Fuente: Elaboración propia en base a fichas y registros de pacientes atendidos.

Grafica 1. Principales diagnósticos de la Clínica de Trauma del 2024

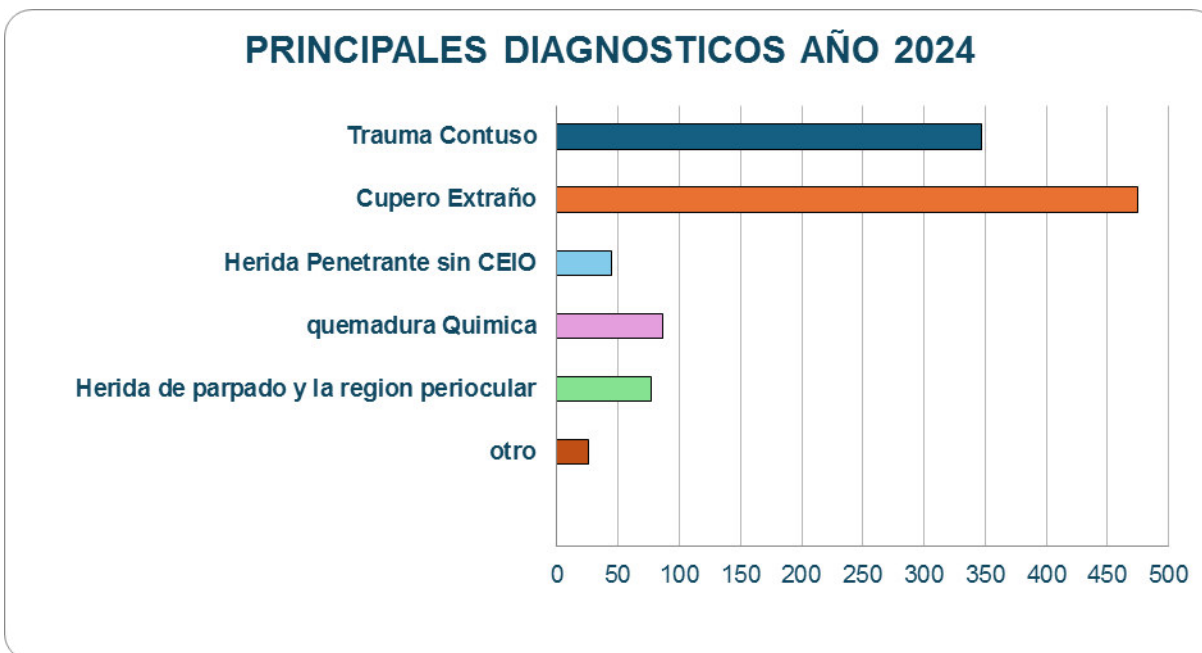

Fuente: Elaboración propia en base a fichas y registros de pacientes atendidos.

RESUMEN EJECUCIÓN FINANCIERA

Categoría del gasto de funcionamiento	Total acumulado anual	
	Programado	Ejecutado
Recurso Humano	3,250,000.00	3,229,799.53
Gastos de Operación	1,750,000.00	1,749,564.52
TOTALES	5,000,000.00	4,979,364.05

AUMENTO DE EMERGENCIAS DURANTE EL PERIODO 2024

Programa	Ejecutado	% de Ejecución
La meta programada de atención durante el 2024 es de 10,000 servicios.	El aumento de emergencias oftálmicas, cirugías, procedimientos especiales dio como resultado 3,580 servicios más de lo programado.	Durante el 2024 aumento el 35.80 % de servicios programados a la meta anual.

No.	METAS	Programa anual	Ejecutado Acumulado	% de Ejecución	No.de servicios que sobrepasaron la meta	% de Ejecución
A	Emergencia de origen traumático oftalmológico	3,300	3,043	92.21%	- 257	-7.79%
B	Cirugías oculares traumáticas	1,400	2,142	153.00%	742	53.00%
C	Consulta de seguimiento y/o rehabilitación por emergencia de origen traumático	2,800	4,840	172.86%	2,040	72.86%
D	Consulta y/o Evaluación intrahospitalaria	1,500	2,063	137.53%	563	37.53%
E	Aplicación de láser recién nacidos prematuros y otras emergencias pediátricas	1,000	1,492	149.20%	492	49.20%
	TOTAL	10,000	13,580	135.80%	3,580	35.80%

Los fondos del Ministerio de Salud asignados para la Clínica de Trauma ocular fueron sobrepasados en cuatro de los renglones B, C, D y E desde el mes de enero 2024.

RESUMEN DE EJECUCIÓN DE METAS FÍSICAS Y FINANCIERAS EN EL AÑO 2024

No.	Metas	Unidad de Medida descripción (2)	Avance Físico de la Ejecución			Avance Financiero de la Ejecución			
			Cantidad			Monto (en quetzales)			
			Programa anual	Ejecutado Acumulado	% de Ejecución	Programa anual	Total Transferido Acumulado	Ejecutado Acumulado	% de Ejecución
A	Emergencia de origen traumático oftalmológico	Pacientes	3,300	3,043	92.21%	660,000.00	660,000.00	639,364.05	96.87%
B*	Cirugías oculares traumáticas	Pacientes	1,400	2,142	153.00%	3,059,000.00	3,059,000.00	3,059,000.00	100.00%
C*	Consulta de seguimiento y/o rehabilitación por emergencia de origen traumático	Pacientes	2,800	4,840	172.86%	504,000.00	504,000.00	504,000.00	100.00%
D*	Consulta y/o Evaluación intrahospitalaria	Pacientes	1,500	2,063	137.53%	114,000.00	114,000.00	114,000.00	100.00%
E*	Aplicación de láser recién nacidos prematuros y otras emergencias pediátricas	Pacientes	1,000	1,492	149.20%	663,000.00	663,000.00	663,000.00	100.00%
TOTAL			10,000	13,580	135.80%	5,000,000.00	5,000,000.00	4,979,364.05	99.59%

LOGROS E IMPACTOS

- ✓ Única clínica a nivel nacional con especialización en Trauma Ocular.
- ✓ La clínica de trauma Ocular atiende al 100% de pacientes que ingresan por emergencias.
- ✓ Visitas periódicas en Hospital Infantil de Infectología y Rehabilitación, así como en 13 hospitales departamentales como Sololá, Santa Cruz de El Quiché, Huehuetenango. Con **fondos no estatales de CBM se ha logrado la visita a la Regional de Occidente Quetzaltenango, Totonicapán, San Marcos, Zacapa y Chiquimula, Cobán, Alta Verapaz, Cuilapa, Santa Rosa, Amatitlán, Pedro de Betancourt y Escuintla.**
- ✓ Al mes de septiembre más de 12,000 servicios de consulta al año.

PACIENTES ATENDIDOS DE ENERO A DICIEMBRE 2024

■ Primeras ■ Reconsultas

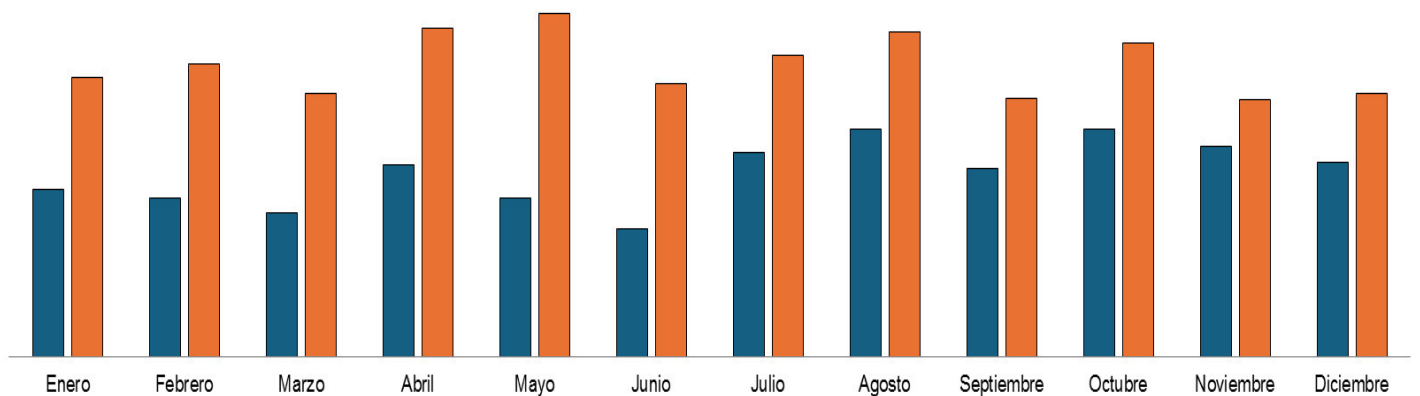

PROCENTAJE DE CIRUGÍAS POR MES

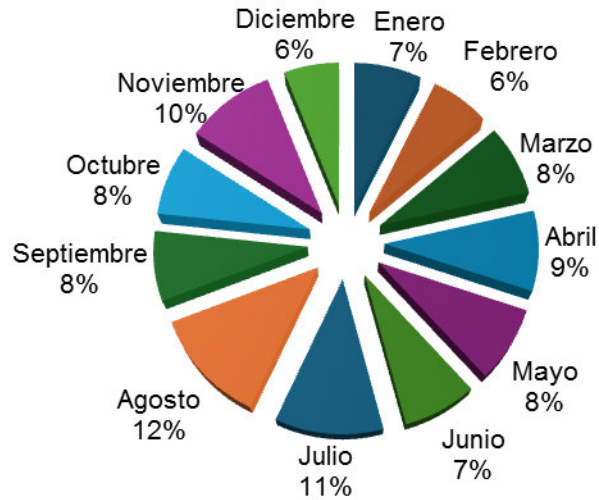

CIRUGÍA DE PACIENTES ATENDIDOS DE ENERO A DICIEMBRE 2024

■ Sala mayor ■ Sala menor

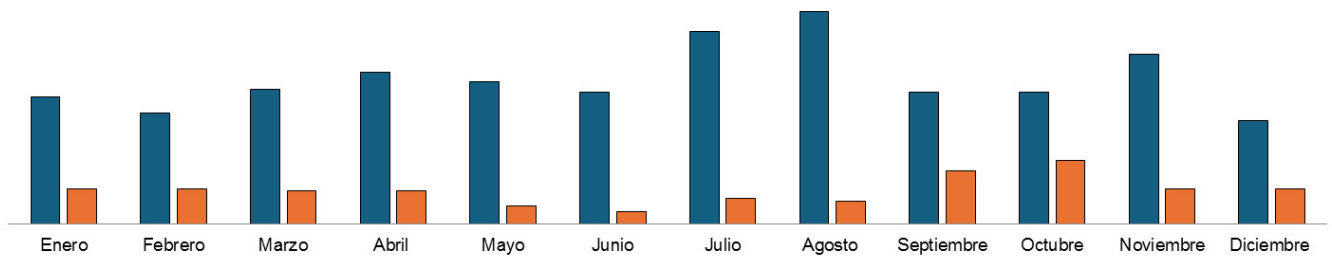

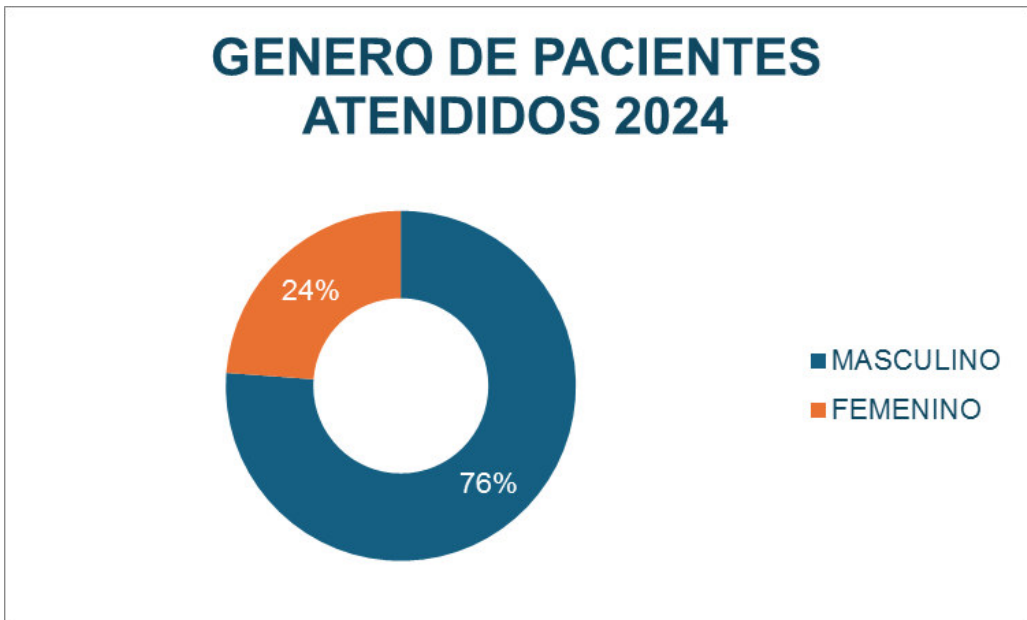
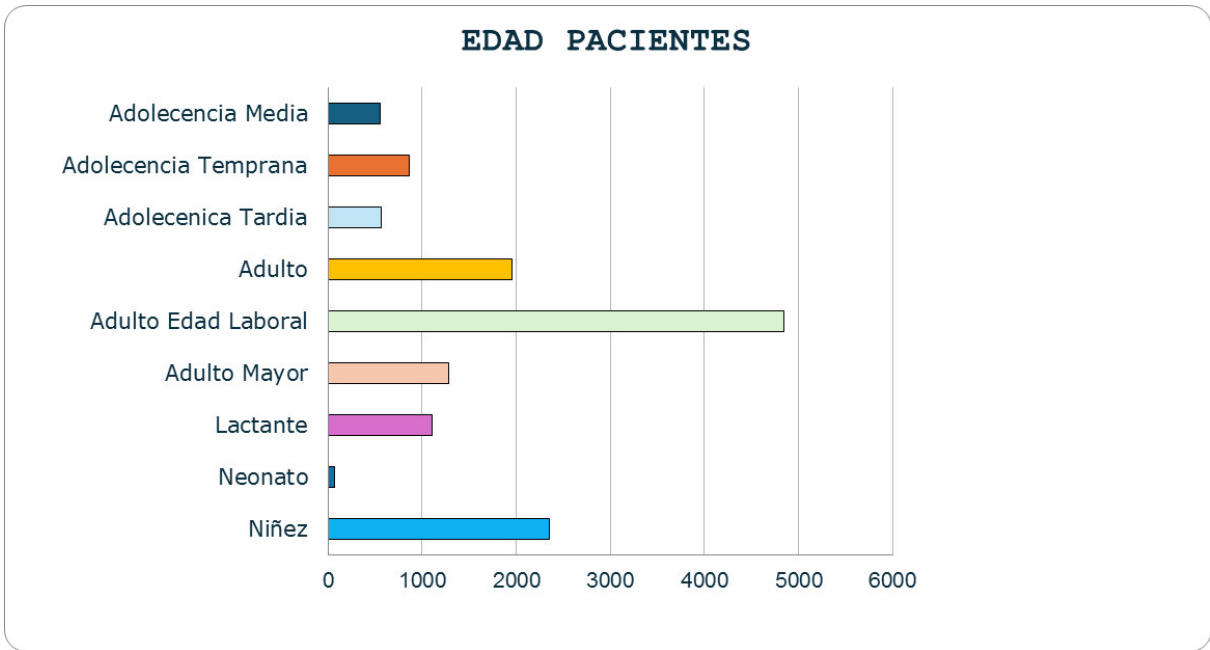

ALGUNOS CASOS DE TRAUMA OCULAR



Registro UNO: 20240303564241/39 años



Fecha: 02/03/2024

Motivo de consulta	Refiere estar ingiriendo bebidas alcohólicas cuando su esposo la agrede "no recuerda con qué" lastimando OD de 6 horas de evolución	
IC	1. Globo abierto OD A. Trauma Mixto A.1 Ruptura escleral con extrusión de úvea, cristalino y vitreo A.2 Heridas palpebrales y sección de línea gris superior e inferior	
AV	OD	OS
	NPL	20/80
PIO	Dg disminuida	11 mmHg
Procedimientos quirúrgicos previos	-	

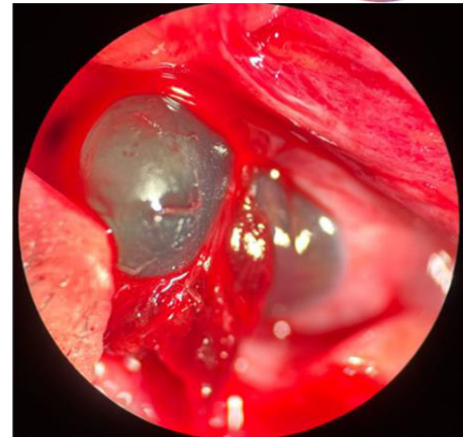

Registro UNO: 20240605571464 /18 años



Fecha: 4/6/2024

Motivo de consulta	refiere que estaba clavando con un desarmador plano cuando este rebota y la punta golpea OS de 45 de evolución	
IC	1.1. Globo abierto OS A. Trauma penetrante A.1 herida corneolimbica + extrusion de uvea A.2 iritis traumática A.3 cristalino roto y cataratoso A.4 hemovitreo + desgarro retiniano por USG	
AV	OD	OS
	20/20	20/80
PIO	12mmHg	Digital disminuida
Procedimientos quirúrgicos previos		

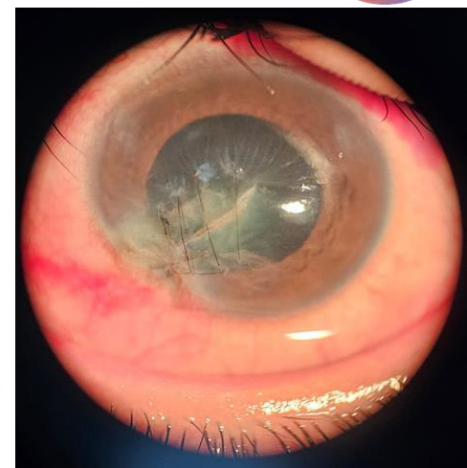



Registro UNO: 20240109550557/ 5 años

Fecha: 09/01/2024



Motivo de consulta	Madre de paciente indica que le disparan con un pistola de balines en OD de 6 horas de evolución.	
IC	1. Globo abierto OD 1.1 Trauma perforante a) Herida Corneal + Extrusión de úvea b) Hifema total c) Fracturas orbitarias d) Cuerpo Extraño intracraneal	
AV	OD	OS
	NPL dudoso	FSM
PIO	Digital disminuido	Digital normal
Procedimientos quirúrgicos previos	- Ninguno	

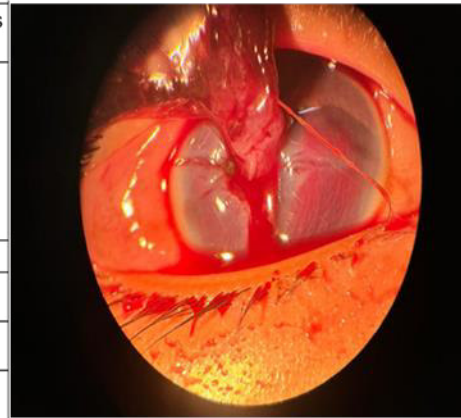

Registro UNO: 20240805576270/26 años

Fecha: 04/08/2024



Motivo de consulta	Paciente refiere que mientras estaba cortando leña un pedazo de esta le lastima el ojo izquierdo de aproximadamente 7 horas de evolución.	
IC	1. Globo Abierto OS A. Trauma Penetrante A.1 Herida corneolimbica + extrusión de úvea y vítreo A.2 Hifema Grado II A.3 Iritis Traumática 2. Riesgo de endoftalmitis	
AV	OD	OS
	20/30	1/100
PIO	14 mmHg	6 mmHg (icare)
Observaciones	OTS 80 puntos, categoría 3 RD- OGI: 2 pts, riesgo bajo	

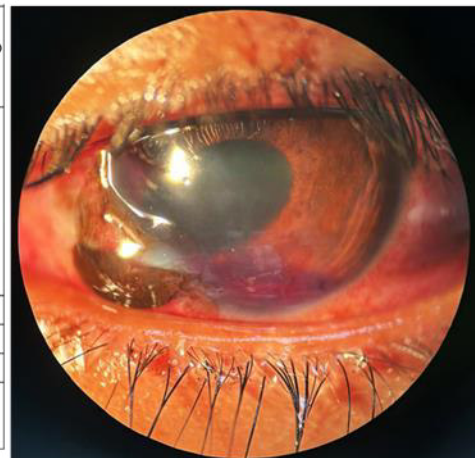



Registro HR: 133203/Edad: 72 años



Fecha: 21/09/2024

Motivo de consulta	Paciente refiere que una vecina la agrede "sacándole ojo derecho con las manos" de 2 horas de evolución	
IC	1. Enucleación traumática OD 2. Herida palpebral + Sección de línea Gris inferior OD	
AV	OD	OS
	NPL	20/60
PIO	-	11 mmHg
Cirugías Previas	OTS 100 puntos categoría 5 RD-OGI 2 puntos, 7% riesgo leve	



Registro UNO: 20240902578534/Edad: 30 años



Fecha: 01/09/2024

Nombre	Jordan Rolando García Veliz	29 años	20240902578534
Motivo de consulta	Paciente que estaba jugando gotcha cuando se quita el casco y lo golpea directamente la pelota en ojo derecho inicia con disminución de AV por lo que consulta.		
IC	1. Globo cerrado OD 2. Trauma Contuso A.1 Hifema A.2 Iridodialisis A.3 Iritis traumática		
AV	OD	OS	
	3/200	20/30	
PIO	8 mmHg	12 mmHg	
Cirugías Previas	Lavado de CA el 4/09/2024		





Registro UNO: 2024101558702/35 años

Fecha: 01/01/2024



X

Motivo de consulta	Estaba quemando un mortero cuando le estalla directamente en OS.	
IC	1. Globo abierto OS 1.1 Trauma por explosivo a) Ruptura Escleral D/C b) Hifema c) HV por USG d) Herida palpebral superior + sección de LG superior e) Fractura de pared medial y piso	
AV	OD	OS
	MM	NPL
PIO	10 mmHg	0 mmHg
Procedimientos quirúrgicos previos	- Antecedente de trauma hace 26 años y de haber sido intervenido de OD en Escuintla.	

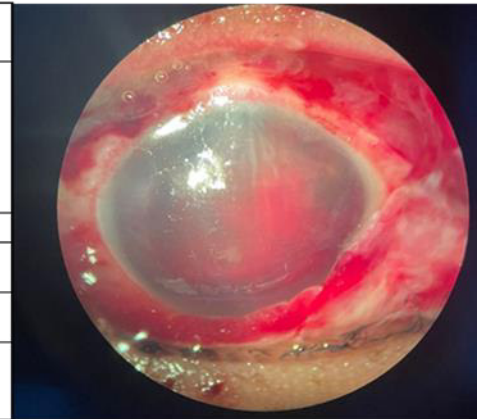

Registro UNO: 20240704573736 /Edad: 52 años

Fecha: 04/07/2024



Motivo de consulta:	Paciente refiere que hace 3 horas estaba en la calle cuando lo asaltan y le golpean con una piedra el ojo izquierdo	
IC:	1. Globo Cerrado OS a. Trauma Contuso i. Iritis Traumática ii. Vítreo en CA iii. Cristalino Luxado a PP iv. HTO Sec 2. Herida Palpebral Superior OS 3. Fracturas Orbitarias	
AV:	OD	OS
	20/30	MM
PIO:	12 mmHg	Digital Disminuida
Procedimientos quirúrgicos previos:		

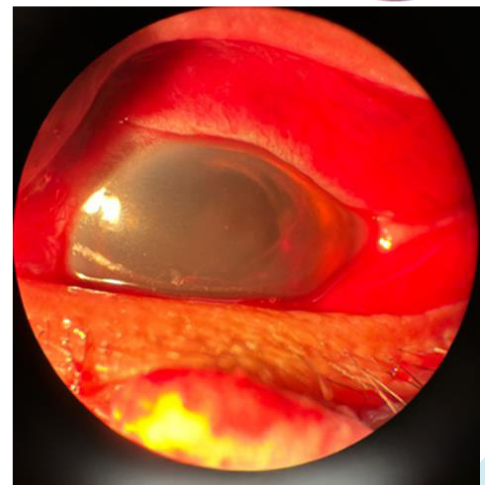



Registro UNO: 20240104559058/15 años

Fecha: 04/01/2024



X

Motivo de consulta	Estaba cargando una caja de gaseosas, al momento de colocarla en el piso una botella estalla y un pedazo de vidrio le golpea en OS de 3 horas de evolución	
IC	1. Globo abierto OS 1.1 Trauma penetrante a) Herida palpebral superior b) Herida corneoescleral + extrusión de úvea c) Iritis traumática d) D/C compromiso de cristalino y polo posterior	
AV	OD	OS
	20/30	1/200
PIO	12 mmHg	Digital disminuido
Procedimientos quirúrgicos previos	- Ninguno	



Registro UNO: 20240118560459/13 años

Fecha: 18/01/2024



Motivo de consulta	Padre refiere que hace 48 horas paciente es agredido con machete lastimando OD y extremidades. Paciente con antecedente de epilepsia y padre refiere enfermedad "del corazón"	
IC	1. Herida por arma blanca 2. Globo abierto OD A. Trauma penetrante A.1 Herida corneoescleral + extrusión de úvea A.2 hifema total A.3 D/C compromiso cristalino y PP A.4 HV por TC A.5 heridas palpebrales ya suturadas B. Fractura pared lateral OD	
AV	OD	OS
	NPL (dudoso, no colabora)	DL (no colabora)
PIO	Digital disminuida	Digital normal
Procedimientos quirúrgicos previos		





Registro UNO: 20240606571562/31 años

Fecha: 5/6/2024



Motivo de consulta	Paciente refiere que estaba disparándole a una mazacuata cuando el rifle viejo tira esquirta directamente en ojo izquierdo y lo lastima hace 12 horas.	
IC	1. Globo abierto OS A. Trauma penetrante + CE extraorbitario A.1 Herida corneal + extrusión de úvea y vítreo B. Hemovítreo 2. Heridas palpebrales OS A. Sección de vía lagrimal superior e inferior B. Sección de línea gris 3. Fracturas orbitarias OS A. Pared medial B. B. Piso	
AV	OD	OS
	20/20	NPL
PIO	12 mmHg	Dg Disminuida
Procedimientos quirúrgicos previos	Ninguno.	

